



MINISTERUL AGRICULTURII ȘI DEZVOLTĂRII RURALE

DIRECȚIA GENERALĂ DEZVOLTARE RURALĂ  
AUTORITATEA DE MANAGEMENT PENTRU PNDR



GRUPUL DE ACȚIUNE LOCALĂ  
VALEA AMPOIULUI - VALEA MUREȘULUI

Nr. 188 din 06.08.2021

București,  
Nr. 221558 din 06.08.2021

Se aprobă,  
Director General  
Elena Daniela REBEGA



### NOTĂ

privind propunerea de modificare a SDL nr. 2, complexă, anul 2021  
a Asociației Gal Valea Ampoiului-Valea Mureșului județul Alba

În conformitate cu prevederile *Manualului de Procedură pentru coordonarea, verificarea și monitorizarea implementării Strategiilor de Dezvoltare Locală*, evaluarea propunerii de modificare a SDL a fost realizată la nivelul CDRJ ALBA și la nivel central în cadrul SLIN.

Urmare analizării documentației transmise de Asociația GAL Valea Ampoiului-Valea Mureșului, înregistrată la CDRJ ALBA sub nr. AB/9080 din 29.07.2021, propunem spre aprobare următoarele:

I. Modificarea Anexei 4 "Planul de finanțare" din SDL, respectiv a capitolului X - "Planul de finanțare al strategiei", după cum urmează:

1. Suplimentarea alocării financiare a SDL conform Notificării nr. 221439 din 12.07.2021 emisă de AMPNDR, în valoare de 145.947,00 Euro, astfel:

✓ Pentru Măsura 1/6B "Servicii de bază pentru economia și populația rurală" - 116.772,20 Euro, reprezentând 80,01% din totalul suplimentării;

✓ Cheltuielile de funcționare și animare - 29.174,80 Euro, reprezentând 19,99% din totalul suplimentării;

Astfel, în urma suplimentării, alocarea financiară va fi următoarea:

✓ Măsura 01/6B - "Servicii de bază pentru economia și populația rurală" - 1.313.785,89 Euro;

✓ Cheltuieli de funcționare și animare - 561.968,95 Euro;

II. Modificarea cap.V-Prezentarea măsurilor-

1. Modificarea măsurii 1/6B "Servicii de bază pentru economia și populația rurală" după cum urmează:

✓ La punctul 10 Indicatori de monitorizare -indicatorul "cheltuială publică totală" va fi -1.313.785,89 Euro.

**Grupul de Acțiune Locală din Zona Văilor Ampoiului și Mureșului**  
E-mail: gal.vavm@yahoo.com

DIRECȚIA GENERALĂ DEZVOLTARE RURALĂ - AUTORITATE DE MANAGEMENT PENTRU PNDR  
Bulevardul Carol I nr. 2 - 4, sector 3, București, cod 030163  
Telefon: (004) 021.307.85.65  
Fax: (004) 021.307.86.06  
E-mail: [pnдр@madr.ro](mailto:pnдр@madr.ro)  
[www.madr.ro](http://www.madr.ro)

Modificările solicitate implică modificări în cadrul cap.IV - „Obiective, Priorități și Domenii de Intervenție”, cap.V- „Prezentarea Măsurilor și Anexei 4- „ Planul de finanțare „

Atragem atenția asupra obligației GAL de a respecta toate prevederile Ghidului Grupurilor de Acțiune Locală pentru implementarea Strategiilor de Dezvoltare Locală privind comunicarea și transparența, inclusiv prin publicarea pe pagina de internet a GAL atât a strategiei inițiale cât și a tuturor variantelor actualizate ale acesteia. Fiecare modificare de strategie generează o nouă versiune a SDL (SDL în track changes + Nota privind propunerea de modificare a SDL - formularul F6).

De asemenea, trebuie să respectați prevederile Notei DGDR - AM PNDR nr. 235782/23.12.2020 privind implementarea SDL, în special în ceea ce privește includerea în documentația de accesare a măsurilor din SDL care urmează a fi lansate, atât a termenului maxim de finalizare a proiectelor - 31.12.2023, cât și a termenului limită de depunere a ultimei cereri de plată a beneficiarilor - 30.09.2023.

Vă rugăm să aveți în vedere ca implementarea SDL să se realizeze cu respectarea legislației naționale și europene, a condițiilor de eligibilitate, menținerii criteriilor de selecție care au fost punctate la evaluarea strategiei și îndeplinirea obiectivelor specifice ale SDL.

Propun spre aprobare,  
Director general adjunct  
Bogdan ALECU





# Asociația Grupul de Acțiune Locală din zona Văilor Ampoiului și Mureșului ( GAL Valea Ampoiului-Valea Mureșului)

## STRATEGIA DE DEZVOLTARE LOCALĂ pentru perioada de programare 2014-2020

Versiunea 10- august 2021

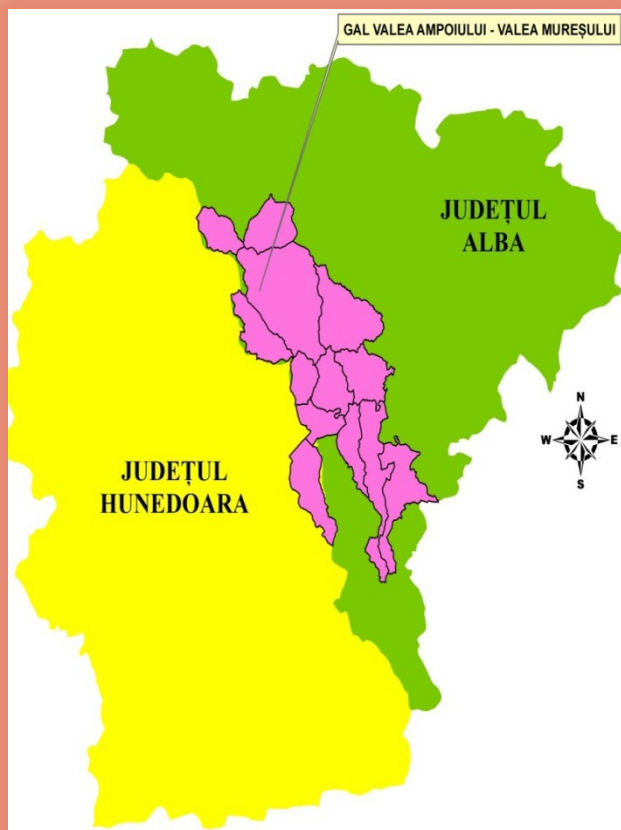
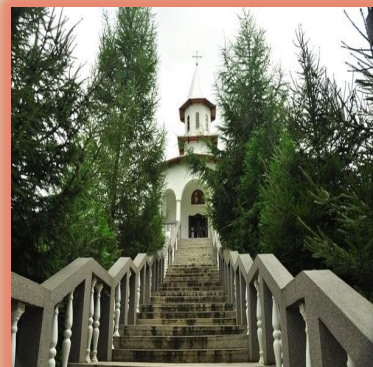

## INTRODUCERE

Programul LEADER a reprezentat în perioada de programare 2007-2013 elementul de noutate în raport cu abordările anterioare ale strategiilor și programelor de dezvoltare rurală. Necesitatea apariției lui a fost justificată prin experiența de peste 20 de ani ale altor state europene, care au plasat dezvoltarea rurală sub responsabilitatea comunităților, dar și datorită semnificativității unor cuvinte cum ar fi inovare și atipic. El nu reprezintă doar un prilej de implementare a unor măsuri, ci o metodă de mobilizare și promovare a dezvoltării rurale a comunităților prin adaptarea deciziilor la nevoile extrem de diverse ale acestora.

Inițial abordarea ascendentă de „jos în sus” (bottom-up) ca limbaj și practică a necesitat o perioadă de timp, datorită faptului că programul LEADER nu era inclus în contextul unei paradigme unice a dezvoltării rurale.

LEADER încurajează teritoriile rurale să exploreze modalități noi prin care să devină sau să rămână competitive, să-și valorifice bunurile la maxim și să depășească dificultățile pe care le-ar putea întâmpina, cum ar fi o populație cu tendința de îmbătrânire, niveluri reduse ale prestării serviciilor sau absența posibilităților de angajare. Astfel, LEADER contribuie la îmbunătățirea calității vieții în zonele rurale, atât a familiilor de fermieri, cât și a populației rurale în sens mai larg, abordând problemele rurale din perspective globale. De exemplu, competitivitatea în producerea hranei, asigurarea unui mediu plăcut și crearea de locuri de muncă pentru populația locală sunt aspecte care se sprijină reciproc și care necesită abilități specifice, tehnologii corespunzătoare și servicii care trebuie abordate ca un ansamblu coerent, cu ajutorul unor măsuri adecvate.

Ulterior implementarea cu succes a programului la nivel național, la care și-a adus contribuția și Asociația GAL Valea Ampoiului - Valea Muresului a creat premisele scrierii unei noi strategii. Dezvoltare locală bazată pe stimularea, diversificarea, și promovarea sectoarelor; Agricol, Nonagricol, Social și Administrate publică din teritoriul acoperit de GAL este obiectivul general asumat pentru perioada de programare 2014-2020 în cadrul strategiei de dezvoltare locală (măsură 19 din PNDR).

Argumentele care stau la baza elaborării unei noi strategii ale teritoriului GAL Valea Ampoiului - Valea Muresului sunt:

- menținerea memoriei organizatorice a asociației;
- evitarea unor pierderi de energie și timp legate de constituirea unei noi structuri organizatorice;
- preluarea unor elemente inovative care nu au fost dezvoltate în strategia anterioară;
- consolidarea și extinderea parteneriatului prin aderarea a încă două UAT-uri;
- transferarea cunoștințelor, abilităților dobândite și a bunelor practici unui teritoriu GAL extins.

În acest context Strategia de dezvoltare locală a GAL-ului Valea Ampoiului - Valea Muresului 2014-2020 reprezintă principalul document de planificare și programare elaborat la nivelul teritoriului GAL și asumat de către partenerii implicați în proiect. În egală măsură strategia propusă poate fi inclusă în strategia de dezvoltare regională și națională, datorită dimensiunii programului LEADER.

Teritoriul acoperit de parteneriat reprezintă o zonă de trecere dinspre Marginimea Sibiului, spre Ținutul Padurenilor din județul Hunedoara și spre Mocanimea Apusenilor, având caracter de zonă de întâlnire, suprafața fiind de 1287,4 Kmp, populația de 36.159 locuitori.

Nevoia întocmirii unei strategii este justificată și prin faptul că nici demografic și nici tehnologic nu se pot face "transferuri" dinspre câmpie/deal spre munte, cu atât mai puțin de populații orășenești. Un alt argument este acela că diferențele tehnologice și de existența umană în medii naturale, mult diferite ca și majoritatea obiectivelor și interpretărilor strategice, sunt prea mari pentru a fi tratate la general și în amestec.

Strategia propune prin măsurile ce se vor implementa realizarea unui echilibru în cadrul a trei sisteme de agricultură ferme medii, ferme de dimensiuni mici și ferme specifice zonei montane (gospodării private). Diferențierea are la bază și faptul că în etapa anterioară unele dintre ele au beneficiat de sprijin financiar nerambursabil, prin măsura 121, în timp ce celelalte au beneficiat de susținere financiară prin Măsurii 141. Nu există soluții care să poată înlocui gospodăriile și pe agricultorii din satele de munte, dar există soluții și măsuri care să contribuie la facilitarea asocierii acestora în vederea promovării și procesării produselor locale.

Strategia de dezvoltare pentru GAL Valea Ampoiului - Valea Muresului contribuie la atingerea obiectivelor și priorităților strategice stipulate în cadrul Strategiei de dezvoltare rurală 2014-2020 precum și cele din Regulamentul UE 1305/2013.

Sprijinul prevăzut a fi acordat ca urmare a implementării de măsuri în infrastructură este și el diferențiat în funcție de structura comunelor, respectiv a satelor aparținătoare (structura de tip "adunat" în zona de joasă altitudine și respectiv „risipit" în satele de munte).

În concordanță cu recomandările specifice de țară privind reducerea numărului de persoane aflate în risca sărăciei și excluziune socială din comunitățile marginalizate din zona rurală și orășenești cu populație de până la 20.000 locuitori prin implementarea de măsuri/operțiuni integrate în contextul mecanismului de DLRC, sunt propuse măsuri care vin să întregască atingerea obiectivelor menționate în cadrul Strategiei Naționale privind Incluziunea Socială și Reducerea Sărăciei pentru perioada 2015-2020. În ceea ce privește încurajarea dezvoltării locale în zonele rurale, strategia, prin măsurile propuse în cadrul Domeniului de intervenție 6B contribuie la obținerea unei dezvoltări teritoriale echilibrate a comunităților rurale.

Intenția de a desfășura activități de cooperare are la bază experiența dobândită în implementarea cu succes a proiectului de cooperare inter-teritorială Alba - Bihor, în perioada de programare 2007-2013. Justificarea necesității unor proiecte de cooperare inter-teritorială/internațională derivă din faptul că pe teritoriul GAL există exemple de bună practică în valorificarea tradițiilor multisekulare, precum și în domeniul agro-zootehnic.

Strategia de Dezvoltare Locală a Asociației Grupul de Acțiune Locală din zona Valea Ampoiului și Muresului (GAL Valea Ampoiului - Valea Muresului) urmărește pe tot parcursul său firul roșu reprezentat de cele trei priorități stabilite prin Strategia Europa 2020: creștere inteligentă, creștere durabilă, creștere favorabilă incluziunii și obiectivele propuse în cadrul a trei din cele cinci domenii de interes: ocupare, inovare, reducerea sărăciei. GAL Valea Ampoiului - Valea Muresului va fi astfel permanent cuplata la procesele în desfășurare la nivel european.

## **CAPITOLUL I: Prezentarea teritoriului și a populației acoperite-analiza diagnostic**

GAL-ul Valea Ampoiului - Valea Mureșului cuprinde un teritoriu constituit prin asocierea unui număr de 13 U.A.T.-uri (11 comune din jud. Alba - Almașu Mare, Blandiana, Bucium, Ceru-Băcăinți, Ciuruleasa, Meteș, Pianu, Săliște, Săsciori, Șibot, Vințu de Jos și comuna Romos din jud. Hunedoara) și un oraș (Zlatna).

Teritoriul acoperit de parteneriat are o suprafața de **1.287,40 Km<sup>2</sup>**, și o populație de **36.159 locuitori**, densitatea fiind de **28,09 locuitori/Km<sup>2</sup>**, ceea ce îndeplinește criteriul de eligibilitate pentru o microregiune de tip NUTS 4 în programul LEADER.

Ponderea populației din mediul urban de pe teritoriul GAL Valea Ampoiului – Valea Mureșului din totalul populației din acest areal este sub 25%, respectiv de 20,71%. Spațiul rural poate fi considerat mai extins, dacă se ia în considerație faptul că orașul Zlatna are în componență un număr de 18 sate, denumite localități aparținătoare, ceea ce justifică și interesul administrației publice locale pentru dezvoltarea locală LEADER .

Teritoriul GAL VA-VM reprezintă o zonă de trecere dinspre Mărginimea Sibiului, spre Ținutul Pădurenilor din Hunedoara și spre Mocăniștea Apusenilor, având un caracter de zonă de întâlnire, dată de căile de acces facile și de tradiția traseelor comerciale de pe văile Ampoiului și Mureșului, putându-se identifica încă din antichitate cunoscute ca „drumuri” ale aurului sau ale sării, din aceeași categorie făcând parte și râul Mureș(Maris).

Din punct de vedere geografic teritoriul inclus în GAL Valea Ampoiului - Valea Mureșului este amplasat pe cursul mijlociu al râului Mureș, în aval de municipiul Alba Iulia și pe cursul afluentului cel mai important al Mureșului din zonă, râul Ampoi. Este mărginit la Est de Municipiile Alba Iulia și Sebeș, la Sud de Orașul Cugir, la Vest de Orașele Orăștie, Geoagiu (situat în județul Hunedoara), iar la Nord de orașul Abrud. Localitățile care configurează aria geografică a teritoriului GAL sunt așezate de-a lungul Văilor Ampoiului și Mureșului, sau pe văi secundare care se varsă în aceste văi principale, având atât caracteristici de zonă montană cât și de luncă, în special pe Lunca Mureșului. Caracteristici asemănătoare se regăsesc și în așezarea geografică a comunei Săsciori, aceasta fiind situată pe un al doilea afluent al Mureșului, râul Sebeș (zonă cunoscută sub numele de Valea Frumoasei).

Comunele așa cum se prezintă au o structură de tip „adunat”, în zonă de joasă altitudine (200-300 m) și respectiv „risipit” sau „împrăștiat” în satele de munte (cu altitudine 300 -600 m), restul fiind denumite catune (pentru o altitudine ce depășește 600 m)

Agricultura și creșterea animalelor sunt îndeletniciri comune întregului teritoriu, dar practica este adaptată la specificul local: ferme și exploatare agricole pe suprafețe mai extinse în Zona Văii Mureșului, spre deosebire de Valea Ampoiului unde cei mai mulți locuitori au animale, cultivă pământul, dar în ferme mici, de cele mai multe ori familiale. În mod fericit diferențele dintre zone s-au regăsit și în tipul proiectelor finanțate atât prin PNDR cât și prin LEADER, în etapa de programare 2007-2013 (jud. Alba având cele mai multe proiecte finanțate prin Măsura 141, locuitorii comunei Meteș fiind principalii beneficiari). Turismul este o preocupare comună pe întreg teritoriul, dominantă fiind doar specificitatea locului.

Din punct de vedere al **reliefului** există similitudini în ceea ce privește zonele de șes, unde altitudinea variază între 200-300 m în Lunca Mureșului, zonele de podiș unde altitudinea variază între 500-600 m și altitudini de peste 600 m până la 1.369 m în vârful Dâmbăul de pe raza Orașului Zlatna, în Munții Metaliferi și 1.365 m în vârful Tomnățel din Munții Șureanu. În general localitățile de pe teritoriu, au această caracteristică de localități din zona colinară sau piemontană cu suprafețe mici de luncă cultivabilă.

Unitățile de relief, urmărite de la nord spre sud, încep cu *Munții Metaliferi* ce au un important potențial turistic reprezentat de Cheile Cibului, Cheile Glodului, Piatra Tomii, Detunata Goală, Detunata Flocoasă, *Depresiunea Zlatna* caracterizată prin prezența treptelor clasice: luncă, terase și zona dealurilor marginale piemontane spre munte. *Munții Trascăului* exercită o atracție turistică datorită neașteptatei lor complexități și diversități peisagistice date de relieful carstic. *Culoarul Mureșului* este unitatea de relief cea mai importantă pentru activitățile economice. În contrast cu Apusenii se situează relieful *Munților Șurianu*-aceștia fiind mai masivi, mai slab fragmentați și mult mai omogeni comparativ cu Munții Metaliferi și Munții Trascăului.

Cadrul natural din arealul GAL Valea Ampoiului - Valea Mureșului reprezintă un **patrimoniu de mediu** cu potențial natural ridicat al mediului înconjurător, având situri Natura 2000- Situri de importanță comunitară SCI (ROSCI 0029 Cheile Glodului, Cibului și Măzii, comuna Almașu Mare; ROSCI0085 Frumoasa pe teritoriul localităților Pianu și Săsciori; ROSCI0121 Muntele Vulcan, comuna Ciuruleasa; ROSCI0339 Pădurea Povernii - Valea Cernită, comuna Ciuruleasa; ROSCI0253 Trascău, pe teritoriul comunelor Bucium, Zlatna și Meteș) și Arii de protecție avifaunistică SPA (ROSPA0043 Frumoasa, pe teritoriul localităților Pianu și Săsciori; ROSPA 0132 Munții Metaliferi, pe teritoriul comunelor Almașu Mare, Ceru Băcăinți, Ciuruleasa, Zlatna; ROSPA0087 Munții Trascăului, pe teritoriile comunei Meteș și a orașului Zlatna, ROSPA0139 Piemontul Munților Metaliferi și Vântului, pe teritoriul comunelor Blandiana, Șibot și Vințu de Jos).

Identitatea locală este complectată și de **patrimoniul arhitectural și cultural**. Un aspect etnografic aparte îl reprezintă gospodăria țărănească din Munții Apuseni - Mocănimea Ampoiului - unde casele sunt bazate pe sistemul constructiv al bânelor orizontale încheiate la colțuri și cu acoperiș din căpriori, învelit cu paie sau șindrilă. De remarcat sunt și casele de piatră din Comuna Ceru Băcăinți, a căror acoperiș este tot din piatră, construcții de acest tip fiind unice în România.

Patrimoniul cultural este bine reprezentat la nivelul tuturor comunităților aparținătoare teritoriului, așezări care au un trecut istoric îndelungat, clădiri în stiluri arhitectonice diferite, cu obiceiuri, tradiții și meșteșuguri locale.

Istoria civilizației locale a scos la iveală așezarea preistorică din epoca bronzului „La Pietrii” și „Piatra bouului” de la Ampoița/Meteș, Carul de bronz de la Romos (aflat în prezent la Viena), Tăblițele de la Tărtăria cu o vechime de 5500 ani î.Hr. aparținând așezării neolitice cultura Vinča. Merită amintite și alte urme ale strămoșilor noștri, cum ar fi Cetatea dacică de la Căpâlna sec. I î.Hr., „Villa rustica” din epoca romană la Băcăinți/Șibot, Cetatea Zebernic de la Vurpăr (1248), Castelul Martinuzzi (1551) de la Vințu de Jos.

Bogăția culturală locală este completată de existența a numeroase biserici și mănăstiri cu valoare istorică: Biserica „Buna vestire” (1418) de la Almașu Mare, Bisericele „Sf. Nicolae” (1750), „Adormirea Maicii Domnului” (sec. XIV-XV) de la Zlatna, Ansamblul bisericii de lemn „Cuvioasa Paraschiva” (sec. XIII) de la Pianu de Sus, Ansamblul bisericii evanghelice (1300-1350) de la Vințu de Jos, Biserica de piatră (sec. XIII) de la Băcăinți/Șibot, Biserica evanghelică de la Romos (sec. XVII).

În localitățile din cadrul acestui areal sunt păstrate meșteșuguri tradiționale cum ar fi: prelucrarea lânii și a pieilor, prelucrarea lemnului, dulgherie, sculptură în lemne, prelucrarea pietrei prin cioplire, obiecte de uz gospodăresc și decorațiuni interioare (covoare, ștergere, oale din lut, icoane pe sticlă și lemn, obiecte de transport și depozitare alimente și cereale).

Prin poziționarea geografică și **infrastructura** aferentă, GAL Valea Ampoiului – Valea Mureșului are o structură bine definită, propice unei viitoare dezvoltări strategice echilibrate care vizează economia și starea socială a populației de pe acest teritoriu. Localitățile de pe

Valea Mureșului se aliniază în stânga și în dreapta Drumului Național 7, iar cele de pe Valea Ampoiului sunt străbătute de Drumul Național 74. Linia principală de cale ferată Arad-București străbate teritoriul GAL Valea Ampoiului - Valea Mureșului, la Vințul de Jos existând și un important nod de cale ferată. Rețeaua de infrastructură rutieră este bine dezvoltată în satele de tip „adunat” și asigură legătura cu localitățile teritoriului, în schimb ea se prezintă diferit în satele de munte de tip “împrăștiat” și în zonele de tranziție dintre județe. De asemenea drumurile vicinale se află în stare precară, ele neasigurând accesul spre localitățile izolate și spre exploatațile agricole.

**Rețeaua hidrografică** aflată pe teritoriu este o resursă importantă și este reprezentată de principalul colector - râul Mureș - la care se adaugă principalele râuri Ampoi, Sebeș, Pianu și Cugir.

Altă resursă a teritoriului este **vegetația** specifică regiunii de dealuri și munți joși, *vegetația de pădure* fiind extinsă în afara localităților pe teritoriul GAL Valea Ampoiului – Valea Mureșului. Predominant sunt foioasele în care se întâlnesc în mare parte stejari și fagi, dar și alte specii prezente mai rar: gorun, frasin, tei, pini, molizi, etc. În partea sudică a teritoriului mai apar și diferite tipuri de conifere. Existența bogatei vegetații de pădure poate oferi resursele necesare activităților de prelucrarea a lemnului. *Vegetația de pășune* reprezentată de specii ca păiușul, iarba vântului, trifoiul alb, coada șoricelului, cimbrișorul, etc. creează un peisaj deosebit și oferă condiții optime creșterii animalelor.

Microregiunea GAL Valea Ampoiului – Valea Mureșului dispune de un vast potențial natural reprezentat de *solul fertil* propice cultivării cerealelor, plantelor furajere, cartofilor și legumelor, *vegetație forestieră* abundentă dominată de pădurile de foioase, cu ciuperci și fructe de pădure, *pășuni* fertile extinse pe suprafețe foarte mari cu rol important în dezvoltarea zootehniei mai ales pentru creșterea bovinelor și ovinelor, *ape curate* de o calitate ridicată, *resurse eoliene*, *resurse solare*, iar dintre cele ale subsolului *nisipurile și pietrișurile* din albiile minore ale principalelor râuri.

**Clima** văii Ampoiului și văii Mureșului mijlociu prezintă particularitățile specifice munților mijlocii, fiind favorabilă dezvoltării pădurilor de foioase, sectorul inferior al bazinului hidrografic încadrându-se în tipul de climat temperat continental moderat.

**Populația** reprezintă o resursă importantă a teritoriului GAL Valea Ampoiului-Valea Mureșului aceasta fiind conform recensământului din anul 2011 de 36.159 locuitori, ponderea locuitorilor din mediul rural fiind de 79,29% din totalul populației.

În ceea ce privește distribuția ei, UAT-urile, se împart în trei categorii: comune cu o populație de peste 3000 de locuitori (Săsciori cu 5757 locuitori, Vințu de Jos cu 4801 locuitori și Pianu cu 3802 locuitori), comune cu populație cuprinsă între 1000- 3000 de locuitori (Almașu Mare 1454 locuitori, Bucium 1289 locuitori, Ciuruleasa 1197 locuitori, Meteș 2860 locuitori, Romos 2604 locuitori, Sălișteea 2197 locuitori, Șibot 2236 locuitori) și comune mici cu o populație sub 1000 de locuitori, mai ales în zona montană cum ar fi Blandiana cu 923 locuitori și mai ales Ceru – Băcăinți cu 269 locuitori, ca fiind una dintre cele mai mici comune din țară.

*Analiza mișcării naturale a populației* prin indicii de natalitate, mortalitate și sporul natural s-a făcut luând în calcul datele statistice din recensământul 2011. Sporul natural al populației, reprezentat de diferența dintre natalitate și mortalitate, indică la nivelul microregiunii GAL Valea Ampoiului – Valea Mureșului cifra de -175 persoane, datorat mai ales numărului mare de decese în microregiune și depopulării satelor.

*Structura populației pe sexe* după datele ultimului recensământ din 2011, indică o diferență de doar 7 persoane dintre populația masculină și feminină, un indice de feminizare aproape inexistent (18.076 bărbați și 18.083 femei).

Analiza *populației pe grupe de vârstă* este esențială pentru a cunoaște calitatea resursei umane reprezentată de populația tânără de sub 20 ani care asigură viitorul acestei microregiuni, populația adultă cuprinsă între 20 și 40 ani ce poate să desfășoare cele mai importante activități, iar un rol aparte îl are populația cuprinsă între 18 și 40 de ani, cu rol important în dezvoltarea noilor investiții. Recensământului din 2011 indică o scădere a populației tinere sub 20 de ani la cifra de 7561 de locuitori, ceea ce reprezintă 20,91% din totalul populației, o stagnare oarecum a populației adulte cuprinse între 20 și 60 de ani la cifra de 19.029 locuitori, ceea ce reprezintă 52,63% și o creștere a populației vârstnice de peste 60 de ani la 9569 de locuitori cea ce reprezintă 26,46% din totalul populației microregiunii GAL Valea Ampoiului – Valea Mureșului.

*Populația activă* din punct de vedere economic este reprezentată de populația ocupată și șomerii. Conform recensământului din 2011, din totalul populației ocupate pe activități economice, de 15.293 persoane, 44,29% sunt ocupate în agricultură, silvicultură și pescuit, 23,67% în industria extractivă și de prelucrare, 11,04% în servicii (distribuție energie, salubritate, transport, hoteluri și restaurante, servicii administrative, etc.), 6,49% în comerț, 4,75% în învățământ, sănătate și asistență socială, 3,53% în administrația publică.

*Structura etnică a populației* este urmarea evoluției istorice a acestei microregiuni în cadrul Transilvaniei, rezultând o structură dominantă a populației românești, într-o zonă mai puțin accesibilă din interiorul Munților Apuseni în comparație cu partea marginală a acestui podiș unde în cadrul culoarelor de vale a apărut pe rând populația maghiară, germană și ulterior țigani (romii). Structura etnică este reprezentată în majoritate de români 94,05%, celelalte etnii au o cifră și o proporție mică, spre exemplu romi 619 locuitori -1,71%, maghiari 97 de locuitori - 0,27%, germani 28 locuitori/ 0,08%, alte minorități și nedecarați 3,96%. Comunitățile de pe teritoriul GAL-lui care cuprind minorități etnice sunt: Zlatna (romi 344, maghiari 30), Almașu Mare (romi 6), Blandiana (romi 16), Meteș (maghiari 8, romi 6), Pianu (maghiari 3, germani 10), Săsciori (maghiari 7, romi 31), Șibot (romi 70), Vințu de Jos (maghiari 46, romi 81, germani 4), Romos (maghiari 3, romi 55, germani 12). Integrarea populației de etnie romă, aflată în număr mult mai mare decât cea existentă în statistică constituie o prioritate a strategiei GAL-lui.

Măsura comparativă a speranței de viață, alfabetizării, învățământului și nivelului de trai identifică pe teritoriul GAL Valea Ampoiului - Valea Mureșului *zone sărace cu indice de dezvoltare umană locală* (IDUL) cu valori mai mici sau egale cu 55, acestea fiind comunitățile din comunele Almașu Mare (52), Blandiana (49), Ciuruleasa (54), Meteș (50), Săliștea (55), Ceru Băcăinți (37).

**Economia locală** este dependentă de resursele naturale locale disponibile, de relieful și tradițiile din zonă. Agricultură, industria alimentară și silvicultura sunt de importanță primordială pentru teritoriul GAL-lui, activitățile non-agricole fiind legate de sectorul primar și sunt derulate de către micro -întreprinderi. Dezvoltarea antreprenorială este slab reprezentată ca urmare a resurselor materiale limitate, al educației deficitare, a fenomenului de migrație spre urban.

*Agricultura* ocupă un loc important datorită mărimii suprafeței agricole (56.117 ha - 43,59% din suprafața teritoriului GAL), iar suprafața arabilă este de 16.338 ha teren arabil 29,11% din suprafața agricolă, suprafață situată majoritar la nivelul comunelor Vințu de Jos, Pianu, Șibot, Săliștea și Romos. În această zonă sunt specifice culturile de porumb, orz, grâu, secară, orzoaică, rapiță, floarea soarelui, cânepă și soia. În condițiile în care teritoriul este preponderent agricol, populației din mediul rural practică în mod individual agricultura, fiecare familie lucrându-și pământul individual și în general producția este destinată

autoconsumului. Dezvoltarea agriculturii în aceste localități trebuie să țină cont de valorificarea acestei suprafețe arabile și de interesul manifestat pentru asociere, cooperare în grupuri de producători.

Un domeniu economic specific zonelor montane ale teritoriului GAL Valea Ampoiului - Valea Mureșului îl reprezintă *zootehnia*, creșterea bovinelor, ovinelor și caprinelor fiind legată de existența pășunilor și fânațelor care ocupă o suprafață de 39.507 ha, reprezentând 70,40% din suprafața agricolă. Existența unor suprafețe atât de extinse de pășuni și fânațe mai ales pe teritoriul unor comune cu tradiție ca Săsciori, Pianu, Meteș, Zlatna, Almașu Mare reprezintă un motiv în plus pentru susținerea sectorului zootehnic în această zonă și valorificarea produselor locale, inclusiv cele tradiționale.

Pe lângă aceste aspecte, trebuie valorificat, conservat și regenerat *sectorul silvic*, terenurile ocupate de păduri și alte tipuri de vegetație totalizând o suprafață totală de 57.571 ha care reprezintă 44,72% din teritoriul GAL Valea Ampoiului - Valea Mureșului. Pădurile de foioase din zonă sunt îmbogățite de numeroase specii de ciuperci și fructe de pădure, resurse naturale care pot contribui la diversificarea activităților agricole prin colectarea și prelucrarea lor pe teritoriul GAL-lui.

O componentă importantă a economiei locale o constituie *turismul*, a cărui carte de vizită locală o constituie atracțiile turistice oferite de cadrul natural al Munților Apuseni cu lanțuri de piscuri golașe, sute de peșteri, case tradiționale, cu oameni ce păstrează tradițiile și obiceiurile și mai practică meșteșuguri precum prelucrarea lemnului, pietrei, olăritul, țesutul la război, pictura de icoane pe sticlă. La nivelul teritoriului există structuri de cazare de tip cabane, pensiuni, agropensiuni (amplasate în zonele de trafic mai intens și concentrate doar în UAT-le cu potențial turistic mai ridicat), dar care nu asigură integral cerințele infrastructurii turistice, în deosebi dotările pentru agrement, căile și mijloacele de transport turistic.

**Infrastructura de bază, socială, educațională** este asigurată în majoritatea localităților de pe teritoriul GAL-lui, dar principalele servicii adresate populației cu privire la sistemul sanitar, sistemul de învățământ și spații de recreere, sunt relativ limitate/insuficiente, comparativ cu numărul solicitanților.

Teritoriul are un potențial natural, social și economic, insuficient valorizat, cu resurse diferențiate în funcție de zonă. Diferențele provin din faptul că pe alocuri aceste două ramuri ale agriculturii - cultivarea cerealelor și creșterea animalelor - nu au putut fi practicate cu aceeași intensitate. În zona de munte economia se bazează pe produse care se diferențiază calitativ, ceea ce necesită în termenii durabilității adoptarea unui model patrimonial, în timp ce cultivarea pământului în zona de șes și deal cu randamente mai mari favorizează inovarea și competiția, modelul propus fiind cel asociativ. Acestea completate cu alte activități economice rezultate din analiza diagnostic vor contribui la refacerea complexului de relații economice, sociale și administrative, concept ce stă la baza viitoarelor strategii de dezvoltare ale GAL Valea Ampoiului – Valea Mureșului.

Sursele de informații statistice sunt cele din Anexa 2.

## **Anexa 2**

Surse informații statistice:

- <http://www.madr.ro/informari-dezvoltare-rurala/informari/actualitate-pndr-2014-2020/2891-anunt-deschidere-sesiune-de-depunere-a-strategii>;
- <http://patrimoniu.gov.ro/images/lmi-2015/LMI-AB.pdf>;
- Adresa nr. 1360/23.03.2016 a Direcției Regionale de Statistică Alba cu date statistice privind populația stabilă după vârstă, populația ocupată pe sexe și

activități economice,născuți vii și decedați, suprafața fondului funciar după modul de folosință, la Recensământul populației și locuinței din 2011

- Adresa nr. 49/30.03.2016 a Direcției Regionale de Statistică Hunedoara cu date statistice privind populația stabilă după vârstă, populația ocupată pe sexe și activități economice, născuți vii și decedați, suprafața fondului funciar după modul de folosință, la Recensământul populației și locuinței din 2011

## **CAPITOLUL II: Componenta parteneriatului**

Parteneriatul local este o caracteristica originala si importanta a abordarii LEADER. Asociatia Grupul de Actiune Locala din zona Vailor Ampoiului si Muresului (GAL Valea Ampoiului - Valea Muresului) s-a constituit ca un parteneriat bazat pe asocierea dintre sectorul public, sectorul privat si societati civile. In aceasta „uniune” fiecare parte isi aduce aportul specific: autoritatile publice locale- infrastructura si logistica, mijloace financiare si imagine iar sectorul privat si societatile civile capacitatea de a mobiliza comunitatea, cunostinte si experienta in domeniul economic si social si asumarea unor riscuri si responsabilitati.

Componenta parteneriatului din punct de vedere al reprezentarii sectoarelor de interes: autoritati publice locale, reprezentanti autorizati din sectorul privat, ai societatii civile, ai entitatilor provenite din afara spatiului eligibil LEADER si persoane fizice relevante din teritoriul acoperit de parteneriat este : **TOTAL PARTENERI: 55** avand urmatoarea pondere:

**Autoritati publice locale:** 13, respectiv 23,64% din care:

- Comune -12, respectiv 21,82%
- Orase -1, respectiv 1,82%

**Societati civile:** 15 respectiv 27,27% din care:

- Composesorate - 5, respectiv 9,09%;
- regie autonoma -1, respectiv 1,82%;
- ONG: - 9, respectiv 18,18% din care :

**2 organizatii non-guvernamentale** care reprezinta interesele minoritatii rome din teritoriul GAL, acestea fiind :

***Asociatia pentru integrarea romilor Sibot***, care are ca si scop ajutorarea celor care se confrunta cu probleme sociale, indiferent de nationalitate sau religie si promovarea principiilor de viata etice, morale, sociale si culturale precum si protectia mediului si a vietii in toate formele ei de manifestare; organizarea de actiuni sociale, in vederea dezvoltarii societatii civile, pe linie educational!; formare profesionala; promovarea democratiei si in domeniul protectiei sociale.

***Asociatia Atunisul Salistea Deal*** are scopul de a stimula dezvoltarea mestesugurilor traditionale ale populatiei rome, protejarea si relansarea productiei de obiecte de artizanat cu specific traditional local precum si promovarea acestor produse pe pietele nationale si Internationale.

Organizatii non-guvernamentale care au ca obiective si/sau activitati destinate tinerilor si protectiei mediului, acestea fiind:

***Asociatia de turism montan Cheile Cibului*** avand urmatoarele obiective:

- Trezirea interesului populatiei asupra problemelor de mediu;
- Sustinerea membrilor in **desfasurarea actiunilor ecologice de protectia mediului**, de turism montan;
- Organizarea de actiuni practice de **refacere a zonelor degradate**
- **Sa contribuie la dezvoltarea fizica, morala si intelectuala a tinerilor.**

***Asociatia de Turism si Ecologie Trascau Corp*** avand ca scop **promovarea în randul populatiei, în principal a tinerilor, a ideilor despre cunoasterea si protejarea mediului** si luarea tuturor masurilor necesare pentru a stopa distrugerea ecosistemelor. Activitatile avute in vedere sunt:

- **Activitati de protectie a mediului înconjurator;**
- Gestionarea ariilor protejate si protectia vietii salbatice

- Activitati de conservare a siturilor
- **Servicii din taberele pentru tineret din zona montana**
- > 1 organizatie non-guvernamentala care reprezinta **interesele femeilor:**

**Biroul de Consiliere pentru Cetateni Cugir;** entitate care vine din afara spatiului LEADER. Printre obiectivele asociatiei se enumera si : Sustinerea si apararea drepturilor femeilor in contextul general al egalitati de sanse.

**Reprezentanti autorizati din sectorul privat: 27** respectiv **49,09%**

- **Grup de producatori:** 1 respectiv 1,82% : SC „Muresul Cereale” SRL care are **Avizul de recunoastere 136/30.09.2010** eliberat de Ministerul Agriculturii si Dezvoltarii Rurale
- **SRL:** 17 respectiv 30,91%
- **PFA:** 4 respectiv 7,27%
- **SNC :** 1 respectiv 1,82%
- **IF:** 3 respectiv 5,45%
- **Expert evaluator:** 1 respectiv 1,82%

Partenerii Grupului de Actiune Locala Valea Ampoiului - Valea Muresului își manifesta interesul si se implica in stimularea dezvoltarii durabile in zona astfel:

- \_ Comaseaza si imbina resursele umane si financiare disponibile din sectorul public, din sectorul privat si din zona societatii civile;
- \_ Atrag comunitatea spre implicarea în proiecte colective si actiuni multisectoriale care au drept scop obtinerea de sinergii, o proprietate comuna si masa critica necesara pentru ameliorarea competitivitatii economice în zona Grupului de Actiune Locala;
- Faciliteaza, prin interactiunea dintre diferiti parteneri, procesul de adaptare si transformare din sectorul agricol (produse de calitate, lanturi alimentare, etc), integrarea de preocupari de mediu, diversificarea economiei rurale si îmbunatatirea calitatii vietii;

Principiul parteneriatului in elaborarea Strategiei de Dezvoltare Locala pentru teritoriul GAL Valea Ampoiului - Valea Muresului sta la baza stabilirii unor masuri realiste, bazate pe un larg consens, astfel incat utilizarea fondurilor europene pentru dezvoltare rurala sa se poata realiza cu succes. Totodata, implicarea partenerilor si integrarea opiniilor acestora urmareste si responsabilizarea lor in procesul de implementare ulterioara a Strategiei de Dezvoltare Locala a GAL Valea Ampoiului - Valea Muresului.

De asemenea, partenerii Grupului de Actiune Locala au o experienta bogata in elaborarea cererilor de finantare si in implementarea proiectelor finantate din fonduri. Totusi, increderea acordata partenerilor si reprezentanti lor acestora in procesul de elaborare a acestei strategii trebuie sa fie insotita de o capacitate critica, care sa analizeze premiza de la care se pomeste (analiza diagnostic), progresul inregistrat si constrangerile intampinate. Aceasta capacitate critica a fost obtinuta de partenerii Grupului de Actiune Locala Valea Ampoiului - Valea Muresului prin: consultarea actorilor locali, care a fost realizata prin chestionare, în cadrul activitatilor de animare; consultarea partenerilor, si organizarea de grupuri de lucru tematice.

Grupului de Actiune Locala Valea Ampoiului - Valea Muresului ii revine sarcina de a elabora si implementa o Strategie de Dezvoltare Locala adaptata teritoriului, de a adopta decizii cu privire la alocarea resurselor financiare si administrarea acestora.

**Acordul de parteneriat- Anexa 1; Componenta parteneriatului - Anexa 3;**  
**Documente justificative ale membrilor parteneriatului - Anexa 7.**

### CAPITOLUL III: Analiza SWOT

Analiza SWOT pentru teritoriul GAL Valea Ampoiului - Valea Mureșului este rezultatul acțiunilor de animare și consultare derulate în etapa de pregătire pentru elaborarea SDL-lui. Prin intermediul acestei analize s-a realizat o inventariere a nevoilor și constrângerilor pe care le prezintă teritoriul GAL-ului, a oportunităților de dezvoltare viitoare, dar și a potențialelor pericole, ținând cont de: contextul teritorial, cadrul natural, rețeaua de localități, populația și evoluția demografică, patrimoniul cultural, economia locală, potențialul turistic al zonei, mediul și zonele de risc, organizarea instituțională.

Din analiza SWOT se poate observa varietatea potențialului de dezvoltare al acestei microregiuni de dezvoltare, precum și necesitatea regenerării, dezvoltării potențialului și mobilizării acestuia în circuitul economic. Analiza identifică principalele puncte tari/slabe (interne teritoriului) și oportunități/amenințări (externe teritoriului) pentru teritoriul diagnosticat.

<b>TERITORIUL</b> (Caracteristici geografice, infrastructură, patrimoniu cultural, mediu)	
<b><i>Puncte tari</i></b> <ul style="list-style-type: none"><li>- Teritoriu coerent și omogen economic și social;</li><li>- Include teritorii din 2 județe, Alba și Hunedoara;</li><li>- Poziție geografică favorabilă și rezervă de teren pentru amenajări investiționale;</li><li>- Situaarea în imediata vecinătate a unor centre: Alba Iulia, Sebeș, Cugir, Abrud;</li><li>- Accesibilitate la drumurile județene: DJ 107A, DJ 107C, DJ 705B și DJ 705C; la rețeaua națională și internațională prin DN 1/E 81, DN 7/E 68; conexiunea cu traseul Coridorului IV de transport și Rețeaua TEN (acces la 2 autostrăzi: A1 și A3);</li><li>- Accesibilitate feroviară (Magistrala Arad – București, cu importante noduri de cale ferată: Coșlariu, Simeria și Vințu de Jos);</li><li>- Existența rețelelor de alimentare cu apă, electricitate, telefonie fixă și mobilă;</li><li>- Rețea hidrografică bogată (râuri-Mureș, Ampoi și afluenți);</li><li>- Clima favorabilă agriculturii (zona se pretează la culturi agricole și creșterea animalelor);</li><li>- Fond forestier variat cu esențe valoroase-fag, stejar, conifere;</li><li>- Solul conține resurse minerale din categoria rocilor utile, metale neferoase;</li><li>- Zonă cu potențial natural ridicat al mediului înconjurător, având situri Natura 2000- Situri de importanță comunitară SCI și Arie de protecție avifaunistică SPA;</li><li>- Patrimoniu cultural material și imaterial</li></ul>	<b><i>Puncte slabe</i></b> <ul style="list-style-type: none"><li>- Rețea de infrastructură rutieră insuficient dezvoltată în localitățile montane și zonele de tranziție între județe;</li><li>- Existența unor drumuri vicinale aflate în stare precară;</li><li>- Rețele de utilități insuficient dezvoltate în comunitățile izolate (curent electric, gaz, internet, telecomunicații);</li><li>- Existența comunităților izolate;</li><li>- Transportul public nu asigură o adevărată mobilitate pentru populația din toate localitățile GAL-ului;</li><li>- Lipsa acțiunilor de protejare a mediului și de valorificare a turismului;</li><li>- Apariția frecventă a perioadelor secetoase din cauza schimbărilor climatice;</li><li>- Conștientizarea insuficientă a valorilor naturale de către comunitatea locală;</li><li>- Lipsa parcurilor de joacă, a spațiilor verzi amenajate și a centrelor comunale amenajate;</li><li>- Baze sportive slab dotate, nemodernizate;</li><li>- Dotarea insuficientă a unităților culturale;</li><li>- Situația proprietăților parțial rezolvată;</li><li>- Lipsă infrastructură socială;</li><li>- Lipsă infrastructură pentru minorități locale.</li></ul>

bogat; - Inexistența unor surse de poluare majore.	
<p style="text-align: center;"><b>Oportunități</b></p> <ul style="list-style-type: none"> <li>- Continuarea accesării măsurilor PNDR a Programului LEADER precum și accesarea finanțărilor nerambursabile din fonduri structurale în domenii diverse;</li> <li>- Valorificarea așezării geografice și a nivelului ridicat de accesibilitate rutieră și feroviară în direcția dezvoltării sectoarelor secundar și terțiar.</li> <li>- Apropierea de reședința de județ oferă oportunități în stabilirea unor contacte cu autoritățile județene,</li> <li>- Potențial natural, cultural și istoric pe trasee turistice în mediul rural</li> <li>- Promovarea produselor tradiționale locale;</li> <li>- Resurse naturale locale;</li> <li>- Colaborarea actorilor publici și privați în cadrul parteneriatului în dezvoltarea durabilă locală.</li> </ul>	<p style="text-align: center;"><b>Amenințări</b></p> <ul style="list-style-type: none"> <li>- Riscuri naturale: inundații, alunecări de teren, eroziuni de maluri; lipsa măsurilor de corecție;</li> <li>- Intervenție necontrolată în gestionarea patrimoniului forestier (tăiere abuzivă a pădurilor);</li> <li>- Scăderea interesului sau reticența privind colaborarea între autoritățile publice și sectorul privat pentru acțiuni integrate de mediu;</li> <li>- Fonduri insuficiente finanțării tuturor acțiunilor necesare pentru dezvoltare locale și lipsa unor strategii de dezvoltare integrate;</li> <li>- Lipsa de pregătire în accesarea fondurilor europene a unor angajați ai administrațiilor locale;</li> <li>- Lipsa de interes și necunoașterea legislației în asocierea pe domenii de interes.</li> </ul>

<b>POPULAȚIA</b> (Demografie, populație activă, îmbătrânire, instruire)	
<p style="text-align: center;"><b>Puncte tari</b></p> <ul style="list-style-type: none"> <li>- Forță de muncă disponibilă ca urmare a restructurării sectoarelor industriale;</li> <li>- Volumul important al forței de muncă active constituie un potențial important în dezvoltarea locală;</li> <li>- Nivel acceptabil de pregătire profesională;</li> <li>- Sentiment de apartenență la teritoriu și elemente de identitate locală;</li> <li>- Tradiții și obiceiuri locale bine păstrate;</li> <li>- Comunitățile zonei sunt interculturale și interconfesionale, ceea ce contribuie la atractivitatea zonei.</li> </ul>	<p style="text-align: center;"><b>Puncte slabe</b></p> <ul style="list-style-type: none"> <li>- Existența unor sate cu populație scăzută;</li> <li>- Natalitate scăzută și tendința de îmbătrânire a populației ;</li> <li>- Spor natural negativ;</li> <li>- Venituri salariale modeste;</li> <li>- Lipsa specializării într-un anumit domeniu;</li> <li>- Grad scăzut de informare;</li> <li>- Lipsa nevoii de cunoaștere;</li> <li>- Reticiența populației față de schimbare în general și reconversie profesională în special.</li> </ul>

<p style="text-align: center;"><b>Oportunități</b></p> <ul style="list-style-type: none"> <li>- Accesarea de fonduri nerambursabile și inițierea unor acțiuni de formare profesională pentru certificarea competențelor în domenii conexe.</li> <li>- Includerea categoriilor de persoane defavorizate (tineri, femei, minorități etnice, persoane cu dizabilități) în viața activă și integrarea pe piața muncii;</li> <li>- Existența unor programe de finanțare pentru reconversie profesională;</li> <li>- Atractivitatea zonei pentru investitori și pentru forța de muncă.</li> </ul>	<p style="text-align: center;"><b>Amenințări</b></p> <ul style="list-style-type: none"> <li>- Accentuarea tendinței tinerilor de a părăsi zona rurală;</li> <li>- Creșterea șomajului în rândul tinerilor absolvenți;</li> <li>- Creșterea ratei de îmbătrânire și scăderea sporului natural;</li> <li>- Comasarea școlilor, a sistemului educațional</li> <li>- Marginalizarea și excluderea socială a categoriilor defavorizate din cauza nivelului slab de educație și formare profesională precum și a politicilor de dezvoltare insuficiente.</li> </ul>
---	---

<b>ACTIVITĂȚI ECONOMICE</b> (Agricultura)	
<p style="text-align: center;"><b>Puncte tari</b></p> <ul style="list-style-type: none"> <li>- Agricultură, silvicultură și zootehnie au o bună reprezentare la nivelul localităților din componența GAL-ului;</li> <li>- Suprafețe mari de pășuni și fânețe favorabile creșterii animalelor (bovine, ovine)</li> <li>- Suprafețe agricole întinse care permit cultivarea diferitelor categorii de plante agricole;</li> <li>- Creșterea producției la unele culturi;</li> <li>- Tradiție și cunoștințe în domeniul creșterii animalelor și culturii plantelor;</li> <li>- Vegetația de pădure bogată în fructe de pădure și ciuperci;</li> <li>- Interesul de accesare a fondurilor nerambursabile manifestat de firmele private în programare 2007-2013;</li> <li>- Dezvoltarea de proiecte care stimulează inovarea și creșterea competitivității.</li> </ul>	<p style="text-align: center;"><b>Puncte slabe</b></p> <ul style="list-style-type: none"> <li>- Lipsa unor centre de colectare și procesare a materiilor prime (lapte, carne, fructe de pădure, ciuperci, lână, etc.)</li> <li>- Piață de desfacere neorganizată pentru produsele agricole, care creează dificultăți în valorificarea lor;</li> <li>- Lipsa produselor tradiționale;</li> <li>- Lipsa de inițiativă în valorificarea pe plan local a materiei prime și a deșeurilor;</li> <li>- Prețuri necompetitive la produsele agricole</li> <li>- Predomină exploatarea agricolă de dimensiuni mici, lipsite de dotări corespunzătoare;</li> <li>- Utilizarea de utilaje agricole slab performante;</li> <li>- Lipsa unui plan de acțiune continuu, cu ținte corelate și a unor studii specifice;</li> <li>- Lipsă grupuri de producători, cooperative.</li> </ul>
<p style="text-align: center;"><b>Oportunități</b></p> <ul style="list-style-type: none"> <li>- Potențialul agricol al zonei poate fi valorificat în viitor la întreaga sa capacitate;</li> <li>- Valorificarea pe plan local, național a produse tradiționale, agricole, ecologice;</li> <li>- Diversificarea activităților agricole: apicultură, prelucrarea materiei prime (lapte, carne, lână, fructe de pădure, etc.)</li> <li>- Dezvoltarea de proiecte care stimulează inovarea și creșterea competitivității ;</li> <li>- Implementarea unei strategii de dezvoltare integrată bazate pe colaborarea</li> </ul>	<p style="text-align: center;"><b>Amenințări</b></p> <ul style="list-style-type: none"> <li>- Menținerea agriculturii de subsistență;</li> <li>- Incapacitatea producătorilor agricoli de a-și valorifica producția;</li> <li>- Lipsa de receptivitate și flexibilitate la cerințele pieței;</li> <li>- Îmbătrânirea populației și lipsa personalului;</li> <li>- Migrația forței de muncă spre zone mai dezvoltate economic;</li> <li>- Reglementările legale nu sprijină valorificarea și comercializarea produselor</li> </ul>

<p>producătorilor, crearea de lanțuri scurte; -Asocierea producătorilor agricoli, crearea și promovarea unor produse tradiționale.</p>	<p>locale; - Lipsa de conștientizare a beneficiilor aduse de cooperative și alte structuri asociative care să unească și să valorifice forța producătorilor din sectorul primar.</p>
--	--

<b>ACTIVITĂȚI ECONOMICE</b> (Non-agricole)	
<p style="text-align: center;"><b><i>Puncte tari</i></b></p> <ul style="list-style-type: none"> <li>- Structură economică diversificată în unele localități din componența GAL-ului;</li> <li>- Resurse pentru obținerea de energie regenerabilă;</li> <li>- Forță de muncă disponibilă și ieftină;</li> <li>-Interesul autorităților locale este de a atrage și stabili investitori și de a sprijini dezvoltarea economică locală;</li> <li>- Obiectivele culturale existente permit dezvoltarea turismului cultural;</li> <li>- Varietatea evenimentelor culturale, tradiționale și bucătăria locală diversificată;</li> <li>- Valorificarea meșteșugurilor și tradițiilor existente în turismul cultural;</li> <li>- Centrul universitar Alba Iulia poate constitui o bază de pornire pentru diversificarea serviciilor specifice în sprijinul dezvoltării economice locale valorificând astfel activitatea de cercetare - dezvoltare-inovare prin relații de cooperare, colaborare.</li> </ul>	<p style="text-align: center;"><b><i>Puncte slabe</i></b></p> <ul style="list-style-type: none"> <li>- Capacitate limitată în atragerea și utilizarea fondurilor europene disponibile pentru dezvoltare;</li> <li>- Existența în cadrul GAL-ului a unor zone economice slab dezvoltate (disparități microregionale de dezvoltare economică);</li> <li>- Ritm lent al creării unor noi activități economice care să valorifice materia primă;</li> <li>- Insuficienta promovare a produselor locale pe plan național și internațional;</li> <li>- Sectoare neacoperite în domeniul serviciilor;</li> <li>- Lipsa preocupării pentru dezvoltarea produselor de artizanat;</li> <li>- Pregătire profesională de slabă calitate în domeniul serviciilor turistice;</li> <li>- Valorificarea insuficientă a resurselor turistice: naturale, culturale, tradiționale;</li> <li>- Lipsa de conștientizare a valorilor naturale de către comunitatea locală;</li> <li>- Insuficienta utilizare a oportunităților de dezvoltare economică și consolidare a competitivității la scara adecvată;</li> <li>- Lipsa informației transparente și actualizate privind agenții economici și performanțele lor.</li> </ul>
<p style="text-align: center;"><b><i>Oportunități</i></b></p> <ul style="list-style-type: none"> <li>- Existența unor programe de finanțare pentru întreprinderile mici și mijlocii;</li> <li>- Tradiția și meșteșugurile pot fi dezvoltate în contextul atractivității turistice cu produse specifice cu valoare adăugată mare;</li> <li>- Valorificarea potențialului pentru dezvoltarea turismului cultural, ecumenic, științific, rural și a agroturismului;</li> <li>- Dezvoltarea structurilor turistice și a drumurilor de acces pentru includerea acestora în circuitele turistice județene și regionale;</li> </ul>	<p style="text-align: center;"><b><i>Amenințări</i></b></p> <ul style="list-style-type: none"> <li>- Lipsa de receptivitate și flexibilitate la cerințele pieței;</li> <li>- Neacordarea finanțării bancare pentru cofinanțarea investițiilor private.</li> <li>- Concurența produselor de import, mai ieftine ;</li> <li>- Tendința agenților economici de a-și muta activitatea în zone cu o dezvoltare economică mai mare</li> <li>- Lipsa unui parteneriat viabil și responsabil pentru organizarea turismului în zonă și racordarea acestuia la traseele importante</li> </ul>

<ul style="list-style-type: none"> <li>- Accesarea programelor specifice care să valorifice spiritul antreprenorial;</li> <li>- Învățământul tehnic continuu poate sprijini adecvarea forței de muncă la cererea pieței;</li> <li>- Existența de terenuri adecvate pentru noi investiții și atragerea de investitori;</li> <li>- Interesul Uniunii Europene de a susține competitivitatea.</li> </ul>	<p>de anvergură regională și națională;</p> <ul style="list-style-type: none"> <li>- Lipsa fondurilor poate conduce la distrugerea ireversibilă și la pierderea unor monumente din patrimoniul cultural</li> <li>- Lipsa unei abordări intersectoriale a dezvoltării de tipul privat – academic (cercetare-dezvoltare-inovare) – public în favoarea dezvoltării economice și a consolidării competitivității.</li> </ul>
---	--

<b>ORGANIZARE INSTITUȚIONALĂ ȘI SOCIALĂ</b> (Autorități, instituții, forme asociative, ONG)	
<p style="text-align: center;"><b>Puncte tari</b></p> <ul style="list-style-type: none"> <li>- Existența instituțiilor de bază în fiecare localitate din teritoriu;</li> <li>- Implicarea autorităților locale în problemele comunității;</li> <li>- Existența căminelor culturale, a dispensarelor medicale, a unităților de învățământ la toate formele de educație în toate localitățile teritoriului;</li> <li>- Existența unor forme asociative (minorități, mediu și ecologie, turism, dreptul la informare, gestionare durabilă privată a patrimoniului forestier);</li> <li>- Acțiuni inițiate de ONG-urile din mediul urban vecin cu influențe în teritoriul rural.</li> </ul>	<p style="text-align: center;"><b>Puncte slabe</b></p> <ul style="list-style-type: none"> <li>- Infrastructura deficitară în toate instituțiile din zonă (cabinete medicale, școli, grădinițe, cămine culturale, posturi de poliție, primării);</li> <li>- Centre sociale comunitare insuficiente;</li> <li>- Slaba colaborare între instituțiile publice dintre localități;</li> <li>- Lipsa de promovare/promovare slabă a formelor asociative în diverse domenii/grupurilor de producători;</li> <li>- Numărul redus de asociații de producători</li> <li>- Număr redus de ONG-uri active în teritoriu</li> <li>- Mobilizare deficitară și implicare redusă în acțiuni de voluntariat a populației.</li> </ul>
<p style="text-align: center;"><b>Oportunități</b></p> <ul style="list-style-type: none"> <li>- Valorificarea oportunităților de finanțare nerambursabilă prin PNDR 2016-2020 pentru servicii de baza și reînnoirea satelor, a programului LEADER și alte programe;</li> <li>- Implicarea autorităților și instituțiilor publice în acțiuni integrate;</li> <li>- Intensificarea acțiunilor de cooperare din sectorul societății civile cu instituții publice și reprezentanți ai sectorului privat;</li> <li>- Consolidarea relațiilor de cooperare între producători prin constituirea asociațiilor de producători în scop economic;</li> <li>- Dezvoltarea acțiunilor/intensificarea acțiunilor culturale cu specific local;</li> <li>- Disponibilitatea GAL în informarea, susținerea înființării de grupuri de producători.</li> </ul>	<p style="text-align: center;"><b>Amenințări</b></p> <ul style="list-style-type: none"> <li>- Dificultăți în accesarea fondurilor nerambursabile datorate complexității programelor de accesare a fondurilor europene și a finanțării proiectelor;</li> <li>- Lipsa experienței, a inițiativei și a încrederii pentru construirea unor grupuri de producători;</li> <li>- Lipsa experienței în funcționarea și conlucrarea în forme asociative;</li> <li>- Asocierea structurilor asociative și a grupurilor de producători cu vechile forme CAP.</li> </ul>

#### **CAPITOLUL IV: Obiective, priorități și domenii de intervenție**

Strategia de Dezvoltare Locală reprezintă o oportunitate de abordare a punctelor slabe, prin consolidarea punctelor tari și utilizarea oportunităților, în baza lecțiilor învățate și progreselor SDL GAL Valea Ampoiului-Valea Muresului 2007-2013. Acestea au vizat modernizarea exploatațiilor, economii locale diversificate și dezvoltare a infrastructurii locale, dar insuficiente raportate la nevoile identificate. În acest context, acordăm importanță sectoarelor agricol, non agricol, social, minorități și administrate publice pentru a asigura atât continuitate, cât și producerea de bunuri publice, dar și în scopul de a preîntâmpina tendințele de abandon și de migrație a populației.

În vederea identificării tuturor aspectelor semnificative care trebuie luate în calcul în elaborarea strategiei s-au format grupuri de lucru care au reunit atât reprezentanții publici cât și reprezentanții privați. În cadrul acestor grupuri de lucru s-au stabilit de comun acord acțiunile și prioritățile de dezvoltare ale zonei prin luarea în discuție a problemelor, riscurilor, oportunităților și perspectivelor de dezvoltare ale zonei Grupului de Acțiune Locală Valea Ampoiului-Valea Muresului și ținând cont de direcțiile de dezvoltare trasate prin intermediul strategiilor de dezvoltare județene și regionale, naționale, strategia Europa 2020.

Este necesară promovarea dezvoltării locale prin programul LEADER pentru promovarea de jos în sus a inițiativelor și activităților de dezvoltare de către comunitățile locale, având ca punct de plecare nevoile și potențialul endogen, identificate la nivel local. Nevoia de dezvoltare într-o manieră integrată și inovativă a problematicilor de importanță locală, de dezvoltare echilibrată a comunităților locale este vitală pentru accelerarea evoluției structurale a acestor comunități. Nevoile identificate la nivelul teritoriului sunt:

- Infrastructura de bază și servicii adecvate teritoriului GAL;
- Tehnologii și echipamente pentru realizarea de activități agricole;
- Înfintarea/dezvoltarea/modernizarea/sectorului de colectare/depozitare/ procesare a produselor agricole;
- Crearea de forme asociative pentru o mai bună valorificare a resurselor din zonă; -
- Reducerea gradului de sărăcie;
- Locuri de muncă în mediul rural;
- Tehnologii și echipamente pentru activități neagricole;

Pentru valorificarea tuturor punctelor forte specifice zonei, și implicit pentru o dezvoltare echilibrată a acestui teritoriu, prin analizele diagnostic și SWOT, de asemenea, în urma unor consultări actorilor locali, ai partenerilor și ținând cont de șansele reale de implementare și de materializare a acestor obiective, au fost stabilite, obiective, priorități, ca și puncte cheie ale teritoriului și drept urmare - axul în jurul căruia se vor centra toate acțiunile viitoare ale Grupului de Acțiune Locală Valea Ampoiului-Valea Muresului. Obiectivele și prioritățile răspund nevoilor identificate la nivel local de unde rezultă caracterul integrat și inovator al strategiei.

Caracterul integrat al strategiei este asigurat și prin natura parteneriatului GAL, care oferă actorilor locali și reprezentanților din diferite domenii de activitate posibilitatea de a lucra împreună și de a interacționa în favoarea comunităților din teritoriu, iar pe de altă parte prin intercorelarea a mai multor domenii specifice teritoriului, dar și a tuturor factorilor relevanți, astfel încât implementarea viitoarelor proiecte să permită obținerea de beneficii și efecte sinergice.

**Misiunea Asociei GAL Valea Ampoiului-Valea Muresului**

Continuarea eforturilor pentru dezvoltarea teritoriului Grupului de Act:iune Locala Valea Ampoiului-Valea Muresului.

**Obiectivul General al Asociei GAL Valea Ampoiului-Valea Muresului**

Dezvoltare locala bazata pe stimularea, diversificarea, si promovarea sectoarelor; Agricol, Nonagricol, Social si Administratie publica, din teritoriul acoperit de GAL Obiective specifice al Asociei GAL Valea Ampoiului-Valea Muresului:

- Îmbunatatirea conditiilor de viata pentru populatie, asigurarea accesului la serviciile de baza, inclusiv a celor de sport, agrement si protejarea, conservarea patrimoniului si mostenirii culturale si naturale;
- Cresterea competitivitatii microintreprinderilor agricole si non-agricole si dezvoltarea spiritului asociativ in teritoriul GAL;
- Cresterea calitatii vietii populatiei in teritoriul GAL prin investitii in infrastructura sociala, si in infrastructura pentru integrarea minoritatilor locale.

Corelarea obiectivelor specifice locale care au fost formulate pentru dezvoltarea teritoriului GAL se pot incadra in Tabelul de mai jos, care este in conformitate cu obiectivele si prioritatile cuprinse in Reg. UE nr. 1305/2013, articolul 4, respectiv articolul 5.

**Tabel cu Obiective, prioritati, domenii de interventie, masuri si indicatori de rezultat**

Obiective	Prioritati	Domenii de interventie	Masuri	Indicatori de rezultat	Obiective transversale la care contribuie
<b>Obiectiv de dezvoltare rurala: 3 &lt;iii)</b>  <b>(P1,P6)</b> Obiective transversale: Inovare, mediu	P6	6A)	M3/6A Crearea si dezvoltarea de activitati non-agricole pe teritoriul GAL	Număr de locuri de muncă create <b>7</b> Contribuție publică: <b>334.687,67 euro</b>	Inovare si protectia mediului
			M7/6A Valorificarea patrimoniului natural din zona montană prin înființarea de activități	Locuri de muncă nou create: 1  <b>Contribuție publică: 54.875,89 euro</b>	Inovare si protectia mediului
		6B)	M1/6B Servicii de baza pentru economia si populatia rurala	Populatia neta care beneficiaza de servicii/ infrastructuri imbunatatite: aproximativ 30.000 locuitori Numarul de UAT sprijinite: 13 Locuri de munca create : 0 Contributie publica: <del>1.197.013,69 euro</del> <u>1.313.785,89 euro</u>	Inovare
			M4/6B	Populatie neta care beneficiaza de	Inovare

			Infrastructura pentru integrarea minoritatilor locale	servicii/infrastructuri imbunatatite: aprox. <b>200 locuitori de etnie roma</b> ; Numar de UAT in cadrul careia se fac investitiile: <b>minim 1 UAT</b> ; Contribute publica: <b>62.500euro</b> .	
			M5/6B Dezvoltarea infrastructurii sociale destinata populatiei din teritoriul GAL Valea Ampoiului si Valea Muresului	Populatie neta care beneficiaza de servicii/infrastructuri imbunatatite: <b>3.000 locuitori</b> ; Locuri de munca create: <b>0</b> ; Contributie publica: <b>17.346,28 euro</b>	Inovare
<b>Obiectiv de dezvoltare rurală 1 (i)</b> Obiective transversale: inovare, mediu si clima	P2	2A)	M2/2A Investitii in exploataii agricole si in procesarea produselor agricole	Numarul de exploataii agricole/beneficiari sprijiniti <b>5-6 exploataii</b> ; Contributie publică: <b>316.295,63 euro</b> ; Nr. de locuri de munca: <b>3</b>	Mediu si clima, Inovare
<b>Obiectiv de dezvoltare rurală 1 (i) si Obiectiv de dezvoltare rurală 3: (iii) (P3, P6)</b> Obiective transversale: inovare	P 3	3A	M6/3A Sprijin pentru dezvoltarea și promovarea de structuri asociative	Numarul total de operatiuni de cooperare sprijinite in cadrul masurii de cooperare: <b>3</b> Nr. de locuri de munca <b>0</b> Contributie publica: <b>149.997,00 euro</b>	Inovare

Avand in vedere nevoile teritoriului acoperit de GAL Valea Ampoiului-Valea Muresului, si incadrarea lor in obiectivele si prioritatile de la nivel european care vin sa rezolve probleme specifice evidentiate in analiza SWOT si analiza de diagnostic a teritoriului. Masurile de interventie prin care se vor finanta proiectele care vor duce la indeplinirea obiectivelor SDL au fost creionate in spiritul atingerii obiectivelor si prioritatilor LEADER de la nivel european.

## **CAPITOLUL V: Prezentarea măsurilor**

Urmare a consultărilor realizate în teritoriul Grupului de Acțiune Locală " Valea Ampoiului-Valea Muresului" ale caror sinteză se regăsesc în minutele întocmite ca rezultat al activităților de animare a teritoriului, a grupurilor de lucru tematice și a întâlnirii partenerilor, a interpretării chestionarului aplicat și atasat în anexa au fost identificate următoarele măsuri cu potențial real de realizare a indicatorilor în perioada de implementare a proiectului:

### **M1/6B Servicii de baza pentru economia și populația rurală**

Măsura contribuie la prioritatea P6: Promovarea incluziunii sociale, a reducerii sărăciei și a dezvoltării economice în zonele rurale prevăzute la art. 5, Reg. (UE) nr. 1305/2013: Măsura corespunde obiectivelor **art. 20** din Reg. (UE) nr. 1305/2013

Măsura contribuie la Domeniul de intervenție: **6B** - Încurajarea dezvoltării locale în zonele rurale din Reg. (UE) nr. 1305/2013

Măsura contribuie la obiectivele transversale în conformitate cu art. 5, Reg. (UE) nr. 1305/2013): **Inovare**  
Populația netă care beneficiază de servicii/infrastructuri îmbunătățite: aproximativ 30.000 locuitori;  
Numărul de UAT sprijinite: 13;

Locuri de muncă create : 0;

Contribuție publică nerambursabilă: ~~1.197.013,69~~ 1.313.785,89 euro;

### **M2/2A Investiții în exploatarea agricolă și în procesarea produselor agricole**

Măsura contribuie la prioritatea **P2**: Creșterea viabilității exploatarea lor și a competitivității tuturor tipurilor de agricultură în toate regiunile și promovarea tehnologiilor agricole inovatoare și a gestionării durabile a pădurilor prevăzute la art. 5, Reg. (UE) nr. 1305/2013;

Măsura corespunde obiectivelor art. 17 din Reg. (UE) nr. 1305/2013; Măsura contribuie la Domeniul de intervenție: 2A - Încurajarea dezvoltării locale în zonele rurale din Reg. (UE) nr. 1305/2013;

Măsura contribuie la obiectivele transversale ale Reg. (UE) nr. 1305/2013: **inovare și protecția mediului**;  
Numărul de exploatarea agricole/beneficiari sprijiniți 5-6 exploatarea;

Nr. de locuri de muncă: 3

Operațiuni de asociere sprijinite în cadrul măsurii: 1

Contribuție publică nerambursabilă: 316.295,63 euro;

### **M3/6A Crearea și dezvoltarea de activități non-agricole pe teritoriul GAL**

Măsura contribuie la prioritatea **P6**: Promovarea incluziunii sociale, a reducerii sărăciei și a dezvoltării economice în zonele rurale, prevăzute la art. 5, Reg. (UE) nr. 1305/2013; Măsura corespunde obiectivelor **art. 19** din Reg. (UE) nr. 1305/2013

Măsura contribuie la Domeniile de intervenție: **6A**) Facilitarea diversificării, a înființării și a dezvoltării de întreprinderi mici, precum și crearea de locuri de muncă;

Măsura contribuie la obiectivele transversale în conformitate cu art. 5, Reg. (UE) nr. 1305/2013): **Inovare**.

Număr de locuri de muncă create: 7

Contribuție publică: 334.687,67 EURO

#### **M4/6B1 Infrastructura pentru integrarea minoritatilor locale**

Măsura contribuie la prioritatea **P6**: Promovarea incluziunii sociale, a reducerii sărăciei și a dezvoltării economice în zonele rurale prevăzute la art. 5, Reg. (UE) nr. 1305/2013: Măsura corespunde obiectivelor **art. 20** din Reg. (UE) nr. 1305/2013 Măsura contribuie la Domeniul de intervenție: 6B - încurajarea dezvoltării locale în zonele rurale din Reg. (UE) nr. 1305/2013;

Măsura contribuie la obiectivele transversale în conformitate cu art. 5, Reg. (UE) nr. 1305/2013):

##### **Inovare.**

Populație netă care beneficiază de servicii/infrastructuri îmbunătățite: aprox. 200 locuitori de etnie romă;

Număr de UAT în cadrul cărora se fac investițiile: minim 1 UAT;

Contribuție publică: 62.500 euro.

#### **M5/68 Infrastructura socială destinată persoanelor cu nevoi specifice din teritoriul GAL**

Măsura contribuie la prioritatea **P6**: Promovarea incluziunii sociale, a reducerii sărăciei și a dezvoltării economice în zonele rurale prevăzute la art. 5, Reg. (UE) nr. 1305/2013;

Măsura corespunde obiectivelor **art. 20** din Reg. (UE) nr. 1305/2013

Măsura contribuie la Domeniul de intervenție: **6B** - încurajarea dezvoltării locale în zonele rurale din Reg. (UE) nr. 1305/2013

Măsura contribuie la obiectivele transversale în conformitate cu art. 5, Reg. (UE) nr. 1305/2013):

##### **Inovare**

Populație netă care beneficiază de servicii/infrastructuri îmbunătățite: 3.000 locuitori;

Locuri de muncă create: 0;

Contribuție publică: 17.346,28 EURO.

#### **M6/3A Sprijin pentru înființarea și dezvoltarea de structuri asociative**

Măsura contribuie la prioritatea **P1**: Încurajarea transferului de cunoștințe și a inovării în agricultură, în silvicultură și în zonele rurale; prevăzută la art. 5, Reg. (UE) nr. 1305/2013: Măsura corespunde obiectivelor art. 35 din Reg. (UE) nr. 1305/2013.

Măsura contribuie la Domeniul de intervenție:

**3A Îmbunătățirea competitivității producătorilor primari printr-o mai bună integrare a acestora în lanțul agroalimentar prin intermediul schemelor de calitate, al creșterii valorii adăugate a produselor agricole, al promovării pe piețele locale și în cadrul circuitelor scurte de aprovizionare, al grupurilor și organizațiilor de producători și al organizațiilor**

**interprofesionale** Măsura contribuie la obiectivele transversale ale Reg. (UE) nr. 1305/2013: **Inovare**

Numărul total de operațiuni de cooperare sprijinite în cadrul măsurii de cooperare: 3

Nr. de locuri de muncă: 0

Contribuție publică: 149.997,00 euro

#### **M7/6A Valorificarea patrimoniului natural din zona montană prin înființarea de activități recreative**

Măsura contribuie la **P 6** promovarea incluziunii sociale, a reducerii sărăciei și a dezvoltării de întreprinderi mici, precum și crearea de locuri de muncă

Măsura contribuie la Domeniul de intervenție :

6A Facilitarea diversificării, a înființării și a dezvoltării de întreprinderi mici și a creării de locuri de muncă

Măsura contribuie la obiectivele transversale ale Reg. (UE) nr. 1305/2013: Mediu și Inovare

Contribuție publică: 54.875,89 euro

Locuri de muncă nou create: 1

## Fisa Masurii

Denumirea masurii: **Servicii de baza pentru economia si populatia rurala**

CODUL Masurii - M1/6B

Tipul masurii:

investitii

servicii

sprijin Forfetar

1. Descrierea generate a masurii, inclusiv a logicii de interventie a acesteia si a contributiei la prioritatile strategiei, la domeniile de interventie, la obiectivele transversale si a complementaritatii cu alte masuri din SDL

Dezvoltarea economica si sociala durabila a teritoriului GAL este indispensabil legata de imbunatatirea infrastructurii rurale existente si a serviciilor de baza neadecvate constituie principalul element care mentine decalajul accentuat dintre zonele rurale si zonele urbane si care, cu atat mai mult, reprezinta o piedica in calea egalitatii de sanse si a dezvoltarii socio-economice a zonelor rurale.

Masura va contribui la imbunatatirea, modernizarea sau extinderea serviciilor locale de baza destinate populatiei rurale, inclusiv a celor de sport, agrement si culturale si a infrastructurii aferente; imbunatatirea infrastructurii la scara mica si investitii de uz public in informarea turistilor in infrastructura turistica la scara mica. Masura vizeaza satisfacerea unor nevoi ale comunitatii locale si dezvoltarea socio-economica a teritoriului.

Dezvoltarea socio-economica a spatiului rural este indispensabil legata de existenta unei infrastructuri rurale, existenta si accesibilitatea serviciilor de baza, inclusiv a celor de agrement, social, socio-medical si cultural. Din analiza teritoriului si dezbaterile publice a rezultat un deficit in cea ce priveste dezvoltarea serviciilor de baza in localitatiile din teritoriu. Reteaua de infrastructura rutiera este bine dezvoltata si asigura legatura cu localitatiile teritoriului, dar aceasta nu este la fel de bine dezvoltata in zonele de munte si cele de tranzitie intre judete. De asemenea drumurile vicinale se afla in stare precara, ele neasigurand accesul spre localitatiile izolate si spre exploatatiile agricole.

**Obiectiv(e) de dezvoltare rurala:** Obtinerea unei dezvoltari teritoriale echilibrate a economiilor si comunitatiilor rurale, inclusiv crearea si mentinerea de locuri de munca prevazut in Reg. (UE)nr. 1305/2013, la art. 4.

### **Obiectiv(e) specific(e) al(e) masurii:**

Obiectivul acestei masuri vizeaza imbunatatirea conditiilor de viata pentru populatie, sigurarea accesului la serviciile de baza, inclusiv a celor de sport, agrement si protejarea, conservarea patrimoniului si mostenirii culturale si naturale din spatiul rural in vederea realizarii unei dezvoltari durabile.

Cresterea atractivitatii zonelor rurale;

Îmbunatatirea calitatii vietii în mediul social, natural si economic din teritoriul GAL; Imbunatatirea conditiilor de viata a locuitorilor prin amenajarea spatiilor publice locale (de ex. parcuri, terenuri de joc, pietele de valorificare a produselor locale, etc.);

Imbunatatirea serviciilor publice locale prin dotarea lor cu echipamente necesare;

Îmbunatatirea sigurantei publice prin înfiintarea si sau modernizarea retelelor de iluminat public si prin instalarea sistemelor de supraveghere;

Îmbunatatirea si/sau modernizarea infrastructurii rutiere, infrastructurii de baza, de sport, agrement si turistic de uz public

**Măsura contribuie la prioritatea/prioritățile prevăzute la art. 5, Reg. (UE) nr. 1305/2013: P6:** Promovarea incluziunii sociale, a reducerii sărăciei și a dezvoltării economice în zonele rurale;

**Măsura corespunde obiectivelor art. 20 din Reg. (UE) nr. 1305/2013;**

**Măsura Contribuie la Domeniul de intervenție: 6B - Încurajarea dezvoltării locale în zonele rurale;**

**Măsura contribuie la obiectivele transversale în conformitate cu art. 5, Reg. (UE) nr. 1305/2013) : Inovare**

O infrastructură îmbunătățită permite afacerilor din mediul rural să se dezvolte și încurajează spiritul antreprenorial și inovator. De asemenea, existența unei infrastructuri adecvate va facilita generației tinere, deschiderea spre noi oportunități care să aducă inovații și să dezvolte teritoriul GAL. Dezvoltarea infrastructurii de bază, în special, a celei rutiere, a sistemului de alimentare cu apă și canalizare, este esențială pentru dezvoltarea economică a zonelor rurale.

**Complementaritatea cu alte măsuri din SDL:** Măsura este complementară cu : M4/6B "Infrastructura pentru integrarea minorităților locale";

M5/6B "Dezvoltarea infrastructurii sociale destinate persoanelor cu nevoi specifice din teritoriul GAL"

în contextul adresării unor beneficiari direcți comuni și indirecti cu precădere însă membrii ai grupurilor vulnerabile, marginalizate sau cu nevoi specifice.

**Sinergia cu alte măsuri din SDL:** Această Măsura este în sinergie cu următoarele măsuri propuse în cadrul SDL : M4/6BI infrastructura pentru integrarea minorităților locale; M5/6B Dezvoltarea infrastructurii sociale destinate persoanelor cu nevoi specifice din teritoriul GAL; M3/6A Crearea și dezvoltarea de activități non-agricole pe teritoriul GAL; deoarece contribuie la realizarea priorității P6 din Reg. UE nr 1305/2013.

## **2. Valoarea adăugată a măsurii**

Acoperirea teritorială din punct de vedere al tipurilor de acțiuni și al potențialilor beneficiari, inclusiv a facilitării accesului acestora la diverse fonduri, iar pe de altă parte asigurarea unui sistem eficient de implementare care să conducă la o bună administrare și în final la o dezvoltare echilibrată și durabilă. Această măsură contribuie la îmbunătățirea condițiilor de viață și la conservarea identității rurale a teritoriului GAL.

## **3. Trimiteri la alte acte legislative**

Legislație UE: Directiva 2000/60/CE; Directiva 91/271/CEE; Directiva 98/83/EC; R (UE) nr. 1407/2013; R(UE) nr. 1303/2013 ; R (CE) nr. 1083/2006; R (UE) nr. 480/2014; R (UE) nr. 808/2014; R (UE) Nr. 1305/2013

Legislație Națională

Ordonanța Guvernului nr. 43/1997 ; Legea nr. 1/2011; Hotărârea Guvernului nr. 866/2008; Legea nr. 263/2007; Legea nr. 215/2001; Legea nr. 422/2001; Legea nr 489/2006 Hotărârea de Guvern nr 26/2000; Ordinul nr. 2260 din 18 aprilie 2008; Legea nr. 143/2007.

## **4. Beneficiari direcți/indirecti (grup tinta):**

### **Beneficiari direcți**

- Unități administrative teritoriale și asociațiile acestora conform legislației naționale în vigoare;
- ONG-uri definite conform legislației în vigoare;
- Unități de cult conform legislației în vigoare;

### **Beneficiarii indirecti:**

- populația locală
- întreprinderile înființate și/sau dezvoltate în teritoriu
- ONG-uri din teritoriu

## **5. Tip de sprijin**

În conformitate cu prevederile art. 67 al Reg. (UE) nr. 1303/2013.

Rambursarea costurilor eligibile suportate și platite efectiv

Plati in avans, cu conditia constituirii unei garantii bancare sau a unei garantii echivalente corespunzatoare procentului de 100 % din valoarea avansului, in conformitate cu art. 45 (4) si art. 63 ale R. (CE) nr. 1305/2014.

Costurile generale ale proiectului trebuie sa se incadreze in maximum 10% din totalul cheltuielilor eligibile pentru proiectele care prevad constructii - montaj si in limita a 5% pentru proiectele care prevad investitii in achizitii simple.

Costurile generale ocazionate de proiect vor fi detaliate in Ghidul Solicitantului si vor respecta prevederile art. 45 al Reg. (UE) nr. 1305/2013.

#### **6. Tipuri de actiuni eligibile si neeligibile**

Sunt eligibile toate tipurile de operatiuni care sunt in concordanta cu regulile generale din Regulamentele Europene, prioritatile stabilite pentru dezvoltarea locala - LEADER si obiectivele si prioritatile stabilite in Strategia de Dezvoltare Locala.

Prin aceasta masura se vor finanta exclusiv proiectele de investitii realizate in teritoriul GAL VA-VM astfel :

- Înfiintarea, amenajarea spatiilor publice de agrement si sport pentru populatia rurala
- Înfiintarea/ dezvoltarea/ modernizarea/dotarea infrastructurii de valorificare a produselor locale
- Înfiintarea si/sau extinderea retelei publice de iluminat din energie regenerabila si/sau conventionala
- Înfiintarea si/sau extinderea sistemelor de supraveghere video (inclusiv in unitatile de invatamant).
- Achizitionarea utilajelor, echipamentelor pentru serviciile publice locale in cadrul primariilor
- Înfiintarea, modernizarea si/sau dotarea infrastructurii de sport, agrement si turistic de uz public conform specificului local
- Constructia sau restructura de facilitati de ingrijire si educationale
- Construirea si modernizarea centrelor de informare turistica, vizitator informare si orientare, construirea de adaposturi si de siguranta, facilitati legate de soft-turism
- Conservarea patrimoniului imaterial cum ar fi muzica, folclor, etnologie
- Restaurarea, consolidarea si conservarea obiectivelor de cult si patrimoniu cultural, natural din spatiul rural
- Constructia, extinderea si/sau modernizarea retelei de drumuri de interes local.
- Investitiile in infrastructura de apa/apa uzata in localitatile sub 2000 locuitori exceptand cele care intra sub incidenta proiectelor regionale finantate prin POS Mediu
- Constructia/modernizarea/dotarea infrastructurii de interes public local.

#### **Neeligibile**

- Contributia in natura;
- Costuri privind inchirierea de masini, utilaje, instalatii si echipamente; - Costuri operationale inclusiv costuri de intretinere si chirie.
- Cumpararea de teren si/sau de imobile
- Cheltuielile cu achizitionarea de bunuri si echipamente "second hand";
- Cheltuieli cu achizitia mijloacelor de transport pentru uz personal si pentru transport

Cheltuieli cu investițiile ce fac obiectul dublei finanțări care vizează aceleași costuri eligibile;

-În cazul contractelor de leasing, celelalte costuri legate de contractele de leasing, cum ar fi marja locatorului, costurile de refinanțare a dobânzilor, cheltuielile generate și cheltuielile de asigurare;

- Cheltuieli neeligibile în conformitate cu art. 69, alin (3) din R (UE) nr. 1303 / 2013

#### **7. Condiții de eligibilitate**

- Solicitantul să se încadreze în categoria beneficiarilor eligibili;
- Solicitantul nu trebuie să fie în insolvență sau în incapacitate de plată;
- Solicitantul se angajează să asigure întreținerea/mentenanța investiției pe o perioadă de minim 5 ani, de la ultima plată;
- Investiția să se încadreze în tipul de sprijin prevăzut prin măsură;
- Investiția trebuie să se realizeze în teritoriul GAL și să fie în corelare cu strategia de dezvoltare locală ;
- Investiția trebuie să respecte Planul Urbanistic General
- Investiția în infrastructură de apă/apă uzată să fie în conformitate cu Master Planurile aprobate pentru apă/apă uzată;
- Investiția trebuie să demonstreze necesitatea, oportunitatea și potențialul economic al acesteia.
- Sprijinul acordat pentru investițiile în infrastructură de apă/apă uzată trebuie să se realizeze în localități rurale care fac parte din aglomerări umane cuprinse între 2.000 - 10.000 I.e.. Deși aglomerările mai mari au prioritate, conform Directivei 91/271 /CEE, este necesară și o tratare corespunzătoare pentru aglomerările cu mai puțin de 2.000 I.e. Având în vedere că acest tip de aglomerare are o capacitate economică limitată, în situații excepționale poate fi acordat sprijin, în conformitate cu master planurile și pe baza unei justificări tehnice și economice întemeiate, doar pentru sistemele centralizate, excluzând sistemele de tratare individuală.(Informație luată din Ghidul Solicitantului pentru participarea la Selecția Strategiilor de Dezvoltare Locală, de la pagina 28)

#### **8. Criterii de selecție**

- Solicitanții care nu au primit anterior sprijin pentru o investiție similară prin intermediul GAL Valea Ampoiului-Valea Muresului;
- Principiul prioritizării tipului de investiții
- Proiecte inovative
- Proiecte cu impact micro-regional;
- Crearea de noi locuri de muncă cu normă întreagă;
- Proiecte care integrează componente de protecție a mediului înconjurător;
- Proiecte care vizează infrastructura și servicii de bază
- Proiectele care promovează investiții în scopul conservării specificului local și a moștenirii culturale.
- Proiectele care vizează colective de tineri ori sunt promovate de beneficiari sau reprezentanți cu o vârstă mai mică de 40 de ani;

Criteriile de selecție vor fi detaliate în Ghidul Solicitantului și vor respecta prevederile art. 49 al Reg. (UE) nr. 1305/2013 în ceea ce privește tratamentul egal al solicitanților, o mai bună utilizare a resurselor financiare și direcționarea măsurilor în conformitate cu prioritățile Uniunii în materie de dezvoltare rurală.

### **9. Sume (aplicabile) si rata sprijinului**

Valoarea sprijinului nerambursabil poate fi cuprinsa intre 5000 Euro si max 89.000 Euro

Sprijinul public nerambursabil acordat in cadrul acestei masuri va fi 100% din totalul cheltuielilor eligibile pentru proiectele aplicate de autoritatile publice locale si ONG-uri care sunt negeneratoare de venit, de pana la 100% in cazul proiectelor de apa /apa uzata, sub rezerva aplicarii art. 61 din R (UE) nr. 1303

Sprijinul public nerambursabil acordat in cadrul acestei Masuri va fi de max. 80% din totalul cheltuielilor eligibile pentru proiectele generatoare de venit aplicate de ONG- uri

### **10. Indicatori de monitorizare**

-Numarului de locuitori care beneficiaza de servicii innbunatatite: peste 30.000locuitori -

Numarul de unitati administrative sprijinite : 13

-Locuri de munca create

-Cheltuieli publice ~~4.197.013,69~~ 1.313.785,89 euro

Fisa Masurii

Denumirea masurii: **Investitii in exploatarea agricole si in procesarea produselor agricole**  
CODUL Masurii - M2/2A

Tipul masurii:

INVESTITII

SERVICII

SPRIJIN FORFETAR

1. Descrierea generala a masurii, inclusiv a iogicii de interventie a acesteia si a contributiei la prioritatile strategiei, la domeniile de interventie, la obiectivele transversale si a complementaritatii cu alte masuri din SDL

Din actiunile de animare, consultarea actorilor locali, grupurile de lucru, din actiunile de consultare a partenerilor si din analiza SWOT, reies o serie de nevoi pentru investitii in active fizice in agricultura si Tn sectorul de prelucrare a produselor alimentare, în scopul de a moderniza si îmbunătăti productivitatea si competitivitatea.

In cadrul acestei masuri vor fi sprijinite investitiile orientate spre dotarea cu utilaje si echipamente performante in raport cu structura agricola actuala, precum si investitiile privind adaptarea constructor agricole pentru respectarea standardelor comunitare si cresterea competitivitatii exploatarea lor agricole.

Majoritatea exploatarea agricole din zona montana este reprezentata de ferme familiale de tip mixt (vegetal si animal), iar activitatea productiva se îmbina cu viata familiala. Sprijinul poate viza atat dotari tehnice, de procesare la nivelul fermei, asociatiei, cat si diversificarea activitatilor din cadrul exploatarea si facilitarea accesului la pietele locale.

Totodata, sprijinul acordat prin intermediul masurii va viza crearea si sau modernizarea retelelor locale de colectare, receptie, depozitare, conditionare, sortare si ambalare a produselor din zona montana; construirea si/sau dotarea de unitati de procesare pentru lapte /came /legume /fructe /miere/cereale din teritoriul GAL Valea Ampoiului-Valea Muresului. Pentru producatorii mai mici, accentul va fi pus pe stimularea asocierii si accesarea sprijinului pentru investitii colective in interesul membrilor, in timp ce pentru marii actori este nevoie de investitii in modernizare si in conformitatea cu noile cerinte UE.

**Obiectiv(e) de dezvoltare rurala:** Favorizarea competitivitatii agriculturii, revazut in Reg. (UE) nr. 1305/2013, la art. 4.

**Obiectiv(e) specific(e) al(e) masurii:**

Cresterea viabilitatii, modernizarea si restructurarea exploatarea agricole, in special a celor de dimensiuni mici si mijlocii, dezvoltarea sectorului de procesare, consolidarea pozitiei pe piata a producatorilor agricoli;

Sprijinirea membrilor grupurilor de producatori sau ai altor forme asociative in vederea incurajarii fenomenului de asociere.

Adaptarea la cerintele pietei, a prelucrarii si comercializarii produselor agricole, în functie de resursele locale, si explorarea de noi oportunitati de piata de desfacere.

**Masura contribuie la prioritatea/prioritatile prevazute la art. 5, Reg. (UE) nr. 1305/2013:**

P2: Cresterea viabilitatii exploatarea si a competitivitatii tuturor tipurilor de agricultura în toate regiunile si promovarea tehnologiilor agricole inovatoare si a gestionarii durabile a padurilor;

**Masura corespunde obiectivelor art. 17 din Reg. (UE) nr. 1305/2013**

## **Măsura Contribuie la Domeniul de intervenție:**

### **DI 2A Îmbunătățirea performanței economice a tuturor fermelor și facilitarea restructurării și modernizării fermelor, în special în vederea creșterii participării și orientării către piață, cât și a diversificării agricole**

Sprijinul acordat această măsură vizează investiții care să conducă la creșterea nivelului de dotare tehnică al exploatațiilor cu potențial în implementarea proiectelor de investiții viabile, care să asigure continuarea procesului de modernizare al exploatațiilor agricole prin modernizarea constructorilor fermei, echipamentelor și utilajelor tehnice, adoptarea standardelor comunitare, scăderea consumului de energie și care să vizeze diversificarea producției agricole pentru a îmbunătăți viabilitatea economică a exploatației agricole. Sprijinul acordat prin această măsură va contribui la crearea de noi unități de procesare a produselor agricole locale (lapte / carne / miere), inclusiv a celor de procesare a fructelor / ciupercilor și promovarea lanțurilor scurte de aprovizionare.

### **Măsura contribuie la obiectivele transversale ale Reg. (UE) nr. 1305/2013: Inovare și protecția mediului**

Proiectele selectate vor contribui la stimularea inovării în UAT prin activitățile economice. Toate investițiile realizate în cadrul acestei măsuri vor fi din categoria celor „prietenoase cu mediul”.

#### **Mediu și climă**

În cadrul acestei măsuri se vor încuraja investițiile care vizează eficientizarea / economisirea consumului de apă, prelucrarea deșeurilor, a reziduurilor precum și reducerea emisiilor de gaze cu efect de seră și de amoniac în agricultură.

Investițiile în industria de procesare vor viza reducerea amprentei asupra mediului prin încurajarea de noi metode de păstrare a producției agroalimentare, pentru creșterea siguranței alimentare, produse adaptate mai bine cerințelor pieței, metode de utilizare a deșeurilor și de epurare a apei pentru protejarea mediului.

#### **Inovare**

Sprijinul pentru realizarea de investiții în active fizice inovative în domeniul producției agricole, a procesării va ameliora performanța economică a exploatațiilor, și va conduce la obținerea de produse procesate cu înaltă valoare.

**Complementaritatea cu alte măsuri din SDL:** Măsura este complementară cu: M6/3A "Sprijin pentru înființarea și dezvoltarea de structuri asociative" prin faptul că vizează aceeași categorie de beneficiari prin sprijinul în dezvoltare de asociații sau cooperative (entități asociative). Aceste forme asociative din domeniul agricol constituite în cadrul măsurii enunțate mai sus vor avea prioritate ca beneficiari direcți în cadrul Măsurii Investiții în exploatații agricole și în procesarea produselor agricole.

**Sinerгіa cu alte măsuri din SDL:** Această Măsură este în sinergіe cu următoarea măsură propusă în cadrul SDL : M6/1B "Sprijin pentru înființarea și dezvoltarea de structuri asociative" prin faptul că își propune sprijinirea micilor inițiative private, agricole.

#### **2. Valoarea adăugată a măsurii** Măsura contribuie la:

- stimularea agriculturii ca principală activitate economică din teritoriul GAL
- dezvoltarea resurselor umane și utilizarea de know-how;
- păstrarea și crearea de noi locuri de muncă;

- Încurajarea parteneriatelor prin susținerea formelor asociative (asociații de crescători de animale și/sau cooperative agricole, grupuri de producători) care își au sediul în teritoriul GAL..

### **3. Trimiteri la alte acte legislative**

Legislația UE : R (UE) Nr. 1303/2013 ; R (UE) Nr. 1307/2013 ; Recomandarea 2003/361 /CE din 6 mai 2003 ; R (UE) nr. 1242/2008 ; Comunicarea Comisiei nr. 2008/C155/02 ; Comunicarea Comisiei nr. 2008/C14/02 ;

Legislație națională (cu completări și modificările ulterioare)

Legea cooperatiei agricole nr. 566/2004; Legea nr. 1/2005 ; Ordonanța Guvernului nr. 37/2005 ; Ordinul nr. 119/2014 ; Ordinul 10/2008 ; Ordinul 111/2008 ; Ordin 57 din 2010;

### **4. Beneficiari direcți/indirecți (grup tinta):**

Fermieri, cu excepția persoanelor fizice neautorizate; întreprinderi;

Cooperative (cooperativele agricole și societățile cooperative agricole), grupuri de producători, constituite în baza legislației naționale în vigoare care deservește interesele membrilor;

Asociațiile constituite în baza Fisei Masurii M6/3A "Sprijin pentru înființarea și dezvoltarea de structuri asociative"

#### **Beneficiarii indirecți:**

Populația locală

Producători agricoli individuali din teritoriu

Întreprinderi, societăți comerciale de pe teritoriul GAL și nu numai.

### **5. Tip de sprijin**

S-a stabilit în conformitate cu prevederile art. 67 al Reg. (UE) nr. 1303/2013.

Rambursarea costurilor eligibile suportate și platite efectiv de solicitant pentru proiectele de modernizare/dezvoltare a întreprinderilor mici/micro-întreprinderilor existente

Plati în avans, cu condiția constituirii unei garanții echivalente corespunzătoare procentului de 100% din valoarea avansului, în conformitate cu art.45(4) și art.63 ale Reg.(UE) nr. 1305/2013.

Costurile generate ale proiectului trebuie să se încadreze în maximum 10% din totalul cheltuielilor eligibile pentru proiectele care prevăd construcții - montaj și în limita a 5% pentru proiectele care prevăd investiții în achiziții simple.

Costurile generale ocazionate de proiect vor fi detaliate în Ghidul Solicitantului și vor respecta prevederile art. 45 al Reg. (UE) nr. 1305/2013.

### **6. Tipuri de acțiuni eligibile și neeligibile**

Sunt eligibile toate tipurile de operațiuni care sunt în concordanță cu regulile generale din Regulamentele Europene, prioritățile stabilite pentru dezvoltarea locală - LEADER și obiectivele și prioritățile stabilite în Strategia de Dezvoltare Locală.

Prin această măsură se vor finanța exclusiv proiectele de investiții realizate în teritoriul GAL VA-VM astfel ;

- Înființarea, extinderea și/sau modernizarea fermelor vegetale;

Extinderea și/sau modernizarea capacități de stocare, condiționare, sortare, ambalare a producției vegetale

- Achiziționarea de utilaje agricole moderne pentru fermelor vegetale

- Modernizarea spațiilor tehnologice sau de producție din cadrul exploatației

- Înființare și/sau modernizarea căilor de acces în cadrul fermei, inclusiv utilități și racordări

- Modernizarea exploatațiilor apicole

- Investitii in infiintarea, extinderea si sau modernizarea fermelor zootehnice, inclusive tehnologii eficiente de reducere a poluarii si respectarea standardelor Uniunii care vor deveni obligatorii exploatare in viitorul apropiat, si cele pentru depozitarea/ gestionarea adecvata pentru a gunoiului de grajd in zonele unde aceasta cerinta este in curs de aplicare
- Infiintarea/dotarea de centre de colectare a laptelui
- Achizitia de masini de transport frigorifice pentru carne/lapte,
- Achizitia de tancuri de racire, mulgatori mobile
- Achizitia de abator mobil pentru bovine/porcine/ovine/caprine
- Construirea si/sau dotarea de unitati de procesare pentru lapte /carne /legume/fructe /miere/ciuperci/cereal
- Achizitia de utilajelor si echipamentelor tehnologice (sub forma de module)pentru procesare lapte/carne
- Crearea si sau modernizarea retelelor locale de colectare, receptie, depozitare, conditionare, sortare si ambalare .
- Construirea de spatii de depozitare pentru legume/fructe
- Infiintare/modernizare de sere/solarii pentru legume
- Construirea si/sau dotarea de stani pentru ovine si caprine
- Construirea si/sau dotarea de Centre de achizitii animale: bovine si sau ovine;
- Instalatii de tratare a apelor reziduale in procesul de prelucrare si comercializare
- Cheltuieli generate de investitiile Tn active necorporale : infiintarea unui site – pentru promovarea si comercializarea propriilor produse;etichetarea {crearea conceptului); creare marca in regi strata/brand

#### **Neeligibile**

- Achizitia de cladiri;
- Constructia si modernizarea locuintei;
- Achizitia de drepturi de productie agricola, de drepturi la plată, animale, plante anuale si plantarea acestora din urma;
- Cheltuielile generate de investitiile in culturi energetice din specii forestiere cu ciclu scurt de productie (inclusiv cheltuielile cu achizitionarea materialului saditor si ucrarile aferente infiintarii acestor culturi); Cheltuielile cu intretinerea culturilor agricole;
- Cheltuielile cu achizitia de cap tractor. Productia de biocombustibili si peleti; Investitiile pentru unitati de ecarisaj
- Cheltuielile cu achizitionarea de bunuri si echipamente "second hand"

#### **7. Conditii de eligibilitate**

- Investitia trebuie sa se realizeze in teritoriul GAL.
- Investitia realizata demonstreaza utilitate si creaza plus valoare nu numai pentru exploatarea solicitantului ci si pentru UAT-ul de resedinta
- Investitiile in centre de colectare se pot realiza pe teritoriul mai multor UAT din teritoriul GAL
- Sunt eligibile exploatarele agricole cu dimensiunea economica de peste 4.000 € SO, prin intermediul formelor asociative, sprijinul poate fi accesat de toate exploatarele agricole, chiar daca acestea au o dimensiune economica sub 4.000 € SO

#### **8. Criterii de selectie**

Principiul asocierii in cadrul cooperativelor sau a grupurilor de producatori

- Principiul dimensiunii exploatarei (SO)
- Principiul sectorului prioritar conform analizei socio-economice
- Principiul lanțurilor alimentare integrate
- Contribuie la obiectivele transversale: inovare și protecția mediului Criteriile de selecție vor fi detaliate în Ghidul Solicitantului și vor respecta prevederile art. 49 al Reg. (UE) nr. 1305/2013 în ceea ce privește tratamentul egal al solicitanților, o mai bună utilizare a resurselor financiare și direcționarea măsurilor în conformitate cu prioritățile Uniunii în materie de dezvoltare rurală.

#### **9. Sume (aplicabile) și rata sprijinului**

Valoarea sprijinului nerambursabil poate fi cuprinsă între 5000 Euro și 50.000 Euro Fonduri nerambursabile..

Rata sprijinului nerambursabil poate fi de maxim 50% din totalul cheltuielilor eligibile și nu va putea depăși 200 000 euro/proiect.

#### **Intensitatea sprijinului nerambursabil se va putea majora suplimentar astfel:**

Intensitatea se va majora cu 20 puncte procentuale (pp) suplimentare, dar rata sprijinului combinat nu poate depăși 90% pt fermele mici și medii (cu dim. până la 250.000 SO) și 70% pt fermele având între 250.000 - 500.000 SO pentru sectorul vegetal și între 250.000 și 1.000.000 SO pentru sectorul zootehnic, în cazul:

- Investițiilor realizate de tineri fermieri, cu vârsta până la 40 de ani, inclusiv, la data depunerii cererii de finanțare (așa cum sunt definiți la art. 2 al R 1305/2013 sau cei care s-au stabilit în cei 5 ani anteriori solicitării sprijinului, conform anexei II a R 1305
- Proiectelor integrate
- Operațiunilor sprijinite prin PEI
- Investițiilor legate de operațiunile prevăzute la art. 28 și art. 29 din R nr. 1305/201
- Investiții în zone care se confruntă cu constrângeri naturale și cu alte constrângeri specifice, menționate la art. 32 R nr. 1305/2013.

În cazul combinării IF cu grant, va fi respectată rata maximă a intensității sprijinului aplicabilă proiectului/beneficiarului în cauză conform PNDR prin deducerea echivalentului subvenției brută (ESB) aferent creditului din valoarea grantului.

Intensitatea sprijinului nerambursabil va fi de maxim 50% pentru procesarea produselor achiziționate de la terți conform anexei II la R 1305/2013.

#### **10. Indicatori de monitorizare**

-Numarul de exploatare agricole/beneficiari sprijinți 5-6 exploatare; -Cheltuieli publice; 316.295,63 euro;

-Locuri de munca: 3

-Operațiuni de asociere sprijinite în cadrul măsurii: 1

Fisa Masurii

Denumirea masurii: **Crearea si dezvoltarea de activitati non-agricole pe teritoriul GAL**  
CODUL Masurii - M3/6A

Tipul masurii:

X INVESTITII

X SERVICII

SPRIJIN FORFETAR

**1. Descrierea generala a masurii, inclusiv a logicii de interventie a acesteia si a contributiei la prioritatile strategiei, la domeniile de interventie, la obiectivele transversale si a complementaritatii cu alte masuri din SDL**

Din actiunile de animare, consultarea actorilor locali, grupurile de lucru, din actiunile de consultare a partenerilor si din analiza SWOT, reies o serie de nevoi pentru investitii in activitati non-agricole productive si catre dezvoltarea serviciilor pentru populatia rurala. Implementarea acestei masuri este necesara pentru stimularea mediului de afaceri din spatiul rural prin sustinerea financiara a întreprinzatorilor care realizeaza activitati neagricole pentru prima data (start-up) fie pentru cei care modernizeaza si/sau dezvolta intreprinderile existente. Masura contribuie la: ocuparea unei parti din excedentul de forta de munca existent, la diversificarea economiei rurale, la cresterea veniturilor populatiei rurale si a nivelului de trai, la scaderea saraciei si la combaterea excluderii sociale, la reducerea disparitatilor dintre rural si urban.

Sprijinul vizat prin aceasta masura se adreseaza micro-intreprinderilor, precum si locuitorilor din spatiul rural care doresc sa desfasoare o activitate economica devenind antreprenori.

**Obiectiv(e) de dezvoltare rurala:** Obtinerea unei dezvoltari teritoriale echilibrate a economiilor si comunitatilor rurale, inclusiv crearea si mentinerea de locuri de munca, prevazut in Reg. (UE) nr. 1305/2013, la art.

**4 Obiectiv(e) specific(e) al(e) masurii:**

Crearea si mentinerea locurilor de munca in spatiul rural;

Cresterea valorii adaugate in activitati non-agricole;

Crearea si diversificarea serviciilor pentru populatia rurala prestate de catre micro- intreprinderi;

Încurajarea mentinerea si dezvoltarea activitatilor traditionale.

Reducerea gradului de dependents fata de agricultura

**Masura contribuie la prioritatea/prioritatiile prevazute la art. 5, Reg. (UE) nr.**

**1305/2013: P6:** Promovarea incluziunii sociale, a reducerii saraciei si a dezvoltarii economice in zonele rurale

Masura corespunde obiectivelor art. 19 din Reg. (UE) nr. 1305/2013

Masura Contribuie la Domeniul de interventie: 6A) Facilitarea diversificarii, a infiintarii si a dezvoltarii de intreprinderi mici, precum si crearea de locuri de munca

Sprijinul acordat prin aceasta masura va contribui la promovarea diversificarii activitatilor catre noi activitati non-agricole în cadrul gospodariilor agricole, a micro întreprinderilor si intreprinderi lor mici si, implicit, prin crearea de locuri de munca, obtinerea de venituri alternative pentru populatia din mediul rural si reducerea gradului de dependentă fata de sectorul agricol. Sprijinul acordat prin aceasta masura vizeaza fermele existente, microintreprinderile si întreprinderile mici existente care dezvoltă

activitati non-agricole productive, precum si diverse servicii ce vor contribui la diversificarea activitatii lor in mediul rural si la crearea de locuri de munca.

**Masura contribuie la obiectivele transversale în conformitate cu art. 5, Reg. (UE) nr. 1305/2013) Reg. (UE) nr. 1305/2013: Inovare și protecția mediului**

Proiectele selectate vor contribui la stimularea inovării în UAT prin activitățile economice nou înființate, prin contribuția adusă la dezvoltarea resurselor umane, prin crearea de locuri de munca și combaterea sărăciei. Toate investițiile realizate în cadrul acestei măsuri vor fi din categoria celor „prietenoase cu mediul”. Diversificarea activităților economice în teritoriul GAL Valea Ampoiului-Valea Muresului va deschide noi oportunități și posibilități pentru adoptarea de metode noi și utilizarea de tehnologii inovatoare, sporind astfel atractivitatea satelor românești.

**Complementaritatea cu alte măsuri din SDL:** Masura este complementară cu : M6/3A "Sprijin pentru înființarea și dezvoltarea de structuri asociative" prin faptul că vizează aceeași categorie de beneficiari prin sprijinul în dezvoltare de asociații sau cooperative (entități asociative). Aceste forme asociative din domeniul nonagricol care pot fi constituite în cadrul măsurii enunțate mai sus vor avea prioritate ca beneficiari direcți în cadrul acestei măsuri.

**Sinergia cu alte măsuri din SDL:** Această Masura este în sinergie cu următoarele măsuri propuse în cadrul SDL : M6/3A "Sprijin pentru înființarea și dezvoltarea de structuri asociative"; M2/2A "Investiții în exploatarea agricolă și în procesarea produselor agricole"; M5/6B "Infrastructură socială destinată persoanelor cu nevoi specifice din teritoriul GAL" deoarece contribuie la realizarea priorității P3: Crearea și dezvoltarea de activități nonagricole, cu precădere la Domeniul de intervenție 3A Crearea de locuri de munca .

**2. Valoarea adăugată a măsurii**

Stimularea activităților economice noi din sfera serviciilor lor pentru populate sau pentru alte activități economice non-agricole din teritoriul GAL;

Utilizarea materiilor prime și resurselor inclusiv a resurselor umane din teritoriul GAL și sau prestarea de servicii pentru locuitorii din teritoriul GAL;

Crearea de noi locuri de munca;

**3. Trimiteri la alte acte legislative**

Legislație UE: Recomandarea 2003/361/CE din 6 mai 2003; R (UE) nr. 1407/2013; Comunicarea Comisiei nr. 2008/C155/02; Comunicarea Comisiei nr. 2008/C14/02  
Legislație Națională: Ordonanța de Urgență nr. 44/2008; Ordonanța de Urgență nr. 142/2008;

**4. Beneficiari direcți/in direcți (grup tinta):**

Beneficiari direcți:

- micro-intreprinderi și întreprinderi non-agricole mici existente și nou înființate din spațiul rural;
- fermieri sau membrii unor gospodării agricole care își diversifică activitatea de bază agricolă prin dezvoltarea unei activități non-agricole în zona rurală în cadrul întreprinderii deja existente încadrabile în microîntreprinderi și întreprinderi mici;

**Beneficiarii indirect:** populatia locala; persoanele aflate in cautarea unui loc de munca;

### **5. Tip de sprijin**

S-a stabilit în conformitate cu prevederile art. 67 al Reg. (UE) nr. 1303/2013.

Rambursarea costurilor eligibile suportate si platite efectiv de solicitant pentru proiectele de modernizare/dezvoltare atntreprinderilor mici/micro-intreprinderilor existente

Plati in avans, cu conditia constituirii unei garantii echivalente corespunzatoare procentului de 100% din valoarea avansului, in conformitate cu art.45(4) si art.63 ale Reg.(UE)nr. 1305/2013.

Costurile generate ale proiectului trebuie sa se incadreze in maximum 10% din totalul cheltuielilor eligibile pentru proiectele care prevad constructii - montaj si in limita a 5% pentru proiectele care prevad investitii in achizitii simple.

Costurile generate ocazionate de proiect vor fi detaliate in Ghidul Solicitantului si vor respecta prevederile art. 45 al Reg. (UE) nr. 1305/2013.

### **6. Tipuri de actiuni eligibile si neeligibile**

Sunt eligibile toate tipurile de operatiuni care sunt in concordanta cu regulile generale din Regulamentele Europene, prioritatile stabilite pentru dezvoltarea locala - LEADER si obiectivele si prioritatile stabilite in Strategia de Dezvoltare Locala.

Cheltuieli eligibile specifice: Investitii in activitati non-agricole cum ar fi:

- Activitati de artizanat si alte activitati traditionale non-agricole (olarit, brodat, cusut, prelucrarea manuala a fierului, lanii, cinepii, lemnului, pielii etc.);
- Fabricarea de peleti si brichete din biomasa, din deseuri agricole;
- Activitati de prelucrare a produselor lemnoase;
- Activitati de taierea si rindeluirea temnului;
- Fabricarea altor elemente de dulgherie si tamplarie, pentru constructii;
- Constructia, extinderea si/sau modernizarea si dotarea cladirilor pentru activitati neagricole;
- Fabricarea produselor textile, imbracaminte, articole de marochinarie, articole de hartie si carton;
- Fabricarea de dinti artificiali, punti dentare etc, in laboratoare stomatologice;
- Achizitionarea si costurile de instalare, inclusiv in leasing de utilaje, instalatii si echipamente noi;
- Prelucrarea si comercializarea produselor diverse de Anexa I, care rezulta in produse output (fara a conta input-ul)

Investitii intangibile: achizitionarea sau dezvoltarea de software si achizitionarea de brevete, licente, drepturi de autor, marci.

- Înfiintarea/modernizarea de firme de profit non-agricol
- Înfiintarea de ateliere/cooperative mestesugaresti
- Servicii medicale, stomatologice, sanitar-veterinare
- Servicii de reparatii masini, unelte, obiecte casnice
- Lucrari de pregatire a terenului
- Furnizarea de servicii, inclusiv constructii, reconstructii si/sau modernizarea spatiilor si zonelor aferente desfasurarii activitatilor (consultantă, contabilitate, juridice, audit; servicii in tehnologia informatiei si servicii informatice; servicii tehnice, administrative, etc.)

- Constructia, extinderea si/sau modernizarea si dotarea agropensiunilor si a altor structuri de primire turistica (camping, sat de vacanta, bungalow-uri, etc.)
  - Activitati de turism rural legate de dezvoltarea economica teritoriala, inclusiv ajustarea rurala, furnizarea serviciilor de turism;
  - Înfiintarea/modernizarea/dotarea de activitati de agrement/recreative (trasee turistice; parcuri tematice de tip paint-ball, aventuri, amenajari areale de echitatie, etc; centre inchiriere echipamente sportive -biciclete, ATV-uri, undite, schi-uri, etc; )
- Lista activităților nu este exhaustivă și va fi detaliată în anexa la Ghidul Solicitantului.

### **Operatiuni neligibile**

- Prestarea de servicii agricole;
- Procesarea si comercializarea produselor prevazute in Anexa 1 din Tratat;
- Productia de electricitate din biomasa ca si activitate economica
- Cheltuieli specific de infiintare si functionare a întreprinderilor (obtinerea avizelor de functionare, taxe de autorizare, salarii angajati, costuri administrative, etc.)

### **7. Conditii de eligibilitate**

- Solicitantul trebuie sa se incadreze in categoria beneficiarilor eligibili;
- Obiectivul trebuie sa se incadreze in cel putin unul dintre tipurile de activitati sprijinite
- Sediul social sau punctul/punctele de lucru trebuie sa fie situate în teritoriul GAL iar activitatea va fi desfasurata in teritoriul GAL;
- Solicitantul trebuie sa demonstreze capacitatea de a asigura cofinantarea investitiei
- Viabilitatea economica a investitiei trebuie sa fie demonstrate pe baza prezentarii unei documentatii tehnico-economice;
- Întreprinderea nu trebuie sa fie in dificultate in conformitate cu liniile directoare privind ajutorul de stat pentru salvarea si restructurarea întreprinderilor in dificultate;
- Investitia va fi precedata de o evaluare a impactului preconizat asupra mediului si daca aceasta poate avea efecte negative asupra mediului, in conformitate cu legislatia in vigoare mentionata in capitolul 8.1 PNDR.
- Proiectul aduce plus-valoare societatii, teritoriului/comunitatii locale

### **8. Criterii de selectie**

- Proiecte care promovează turismul
- Proiecte care promovează producția
- Proiecte care promovează serviciile
- Proiecte care utilizeaza energia produsa din surse regenerabile

- Toate activitatite pe care solicitantul se angajeaza sa le efectueze si pentru care a primit punctaj La selectie, nu vor fi modificate pe toata perioada de valabilitate a contractului de finantare, aceasta fiind o conditie obligatorie pentru mentinerea sprijinului.

Criteriite de selectie vor fi detaliate in Ghidul Solicitantului si vor respecta prevederile art. 49 al Reg. (UE) nr. 1305/2013 in ceea ce priveste tratamentul egal al solicitantilor, o mai buna utilizare a resurselor financiare si directionarea masurilor în conformitate cu prioritatile Uniunii in materie de dezvoltare rurala.

#### **9. Sume (aplicabile) si rata sprijinului**

Intensitatea sprijinului va fi cuprinsa intre 70% si maxim 90% pentru cheltuielile eligibile din proiect. Valoarea sprijinului nerambursabil poate fi cuprinsa intre 5000 Euro si 50.000 Euro.

#### **10. Indicatori de monitorizare**

Numar de locuri de munca create: 7

Contributie publica: 334.687,67 EURO.

## **Fisa Masura**

Denumirea masurii: **Infrastructură pentru integrarea minoritatilor locale**

CODUL Masurii - M4/6B

Tipul masurii:

X INVESTITII

SERVICII

SPRIJIN FORFETAR

### **1. Descrierea generala a masurii, inclusiv a logicii de interventie a acesteia si a contributiei la prioritatile strategiei, ta domeniile de interventie, la obiectivele transversale si a complementaritatii cu alte masuri din SDL**

Structura etnica a populatiei de pe teritoriul GAL Valea AmpoiuLui-Valea Muresului in baza recesamantului populatiei din 2011 este reprezentata in majoritate de romani 94,05/0, celelalte etnii au o cifra si o proportie mica, spre exemplu romi 619 locuitori -1,71%, maghiari 97 de locuitori - 0,27%, germani 28 locuitori/ 0,08%, alte minoritati si nedeclarati 3,96%. Comunitatile de pe teritoriul GAL-lui care cuprind minoritati etnice sunt: Zlatna (romi 344, maghiari 30), Almasu Mare (romi 6), Blandiana (romi 16), Metes (maghiari 8, romi 6), Pianu (maghiari 3, germani 10), Sasciori (maghiari 7, romi 31), Sibot (romi 70), Vintu de Jos (maghiari 46, romi 81, germani 4), Romos (maghiari 3, romi 55, germani 12).

In realitate numarul cetatenilor de etnie roma este mult mai mare, dar acestia nu s-au declarat cu ocazia recesamantului.

Infrastructura de baza precara si serviciile de baza neadecvate constituie principalul element care mentine decalajul accentuat dintre zonele unde predomina cetateni de etnie roma si restul teritoriului. Acestea reprezinta o piedica in calea egalitatii de sanse si a dezvoltarii zonelor cu minoritati in special zonele unde predomina minoritatea roma. Desi autoritatile publice locale au facut si fac eforturi pentru a nu face discriminare intre cetateni mai sunt zone unde infrastructura este mai putin dezvoltata, in unele zone exista infrastructura de apa dar nu exista drumuri asfaltate si/sau balastate (strazile si/sau utitele unde sunt situate locuintele minoritati roma), iar in alte zone exista drumuri dar nu exista apa. Masura vizeaza satisfacerea unor nevoi ale comunitatii roma din teritoriul GAL .

**Obiectiv(e) de dezvoltare rurala:** Obtinerea unei dezvoltari teritoriale echilibrate a economiilor si comunitatilor rurale, inclusiv crearea si mentinerea de locuri de munca, prevazut in Reg. (LJE) nr. 1305/2013, la art. 4

**Obiectiv(e) specific(e) al(e) masurii:** Îmbunatatirea conditiilor de viata pentru minoritatea roma, prin accesul la infrastructura.

**Masura contribuie la prioritatea/prioritatile prevazute la art. 5, Reg. (UE) nr. 1305/2013: P6:** Promovarea incluziunii sociale, a reducerii saraciei si a dezvoltarii economice in zonele rurale.

**Masura corespunde obiectivelor art. 20 din Reg. (UE) nr. 1305/2013;**

**Masura Contribuie la Domeniul de interventie: 6B -** Incurajarea dezvoltarii locale in zonele rurale;

**Masura contribuie la obiectivele transversale în conformitate cu art. 5, Reg. (UE)nr. 1305/2013): Inovare**

O infrastructura imbunatatita permite afacerilor din mediul rural sa se dezvolte si incurajeaza spiritul antreprenorial si inovator chiar si in randul cetatenilor de etnie roma. Acordarea de sprijin dezvoltarii infrastructurii de baza, in special, a celei rutiere, a

sistemului de alimentare cu apa si canalizare, este esential pentru dezvoltarea comunitatilor de romi. **Complementaritatea cu alte masuri din SDL:** Masura este complementary cu : M1/6B" Servicii de baza pentru economia si populatia rurala" si M5/6B "Dezvoltarea infrastructurii sociale destinate persoanelor cu nevoi specifice din teritoriul GAL" in contextul adresarii unor beneficiari directi comuni si indirecti cu precadere insa membrii ai grupurilor vulnerabile, marginalizate sau cu nevoi specifice.

**Sinergia cu alte masuri din SDL:** Aceasta Masura este in sinergie cu urmatoarele masuri propuse in cadrul SDL : M1/6B "Servicii de baza pentru economia si populatia rurala" si M5/6B"Infrastructura sociala destinata persoanelor cu nevoi specifice din teritoriul GAL" deoarece contribuie la realizarea prioritati P6 din Reg. UE 1305/2013.

## **2. Valoarea adaugata a masurii**

Acoperirea teritoriala din punct de vedere al tipurilor de actiuni si al potentialilor beneficiari, inclusiv a facilitarii accesului acestora la diverse fonduri, iar pe de alta parte asigurarea unui sistem eficient de implementare care sa conduca la o buna administrare si in final la o dezvoltare echilibrata si durabila.

## **3. Trimiteri la alte acte legislative**

Legislate UE:Directiva 2000/60/CE; Directiva 91/271/CEE; Directiva 98/83/EC; R (UE) nr. 1407/2013; R(UE) nr. 1303/2013 ; R (CE) nr. 1083/2006; R (UE) nr. 480/2014; R (UE) nr. 808/2014 ; R (UE) Nr. 1305/2013; Directica Consiliului Uniunii Europene nr 2000/43/CE;

## **Legislație Națională**

Ordonanta Guvernului nr. 43/1997 ; Legea nr. 1/2011; Hotararea Guvernului nr. 866/2008; Legea nr. 263/2007; Legea nr. 215/2001; Legea nr. 422/2001; Legea nr 489/2006; Ordinul nr. 2260 din 18 aprilie 2008; Legea nr. 143/2007. Hg 383/2015; Legea 116/2002;

## **4. Beneficiari directi/indirecti (grup tinta):**

Beneficiari directi  
Unitatile administrativ teritoriale(Comuna, sau Oras) de pe teritoriul GAL care au ca populatie stabila minoritati in special minoritate roma declarata sau nu in cadrul recesamantului din 2011; In cazul minoritatii rome nedecarata la Recesamantul populatiei si locuintelor 2011 se pot utiliza si date furnizate de alte institutii publice (prefectura, primarie, directia de asistenta sociala si protectie a copilului, inspectorate scolare judetene, directia de educatie din cadrul primariilor, etc.)

## **Beneficiarii indirecti:**

Populatia locala, membrii grupurilor marginalizate (in special minoritatea roma) ONG-uri care doresc sa contribuie la dezvoltarea acestor grupuri marginalizate din teritoriu GAL prin proiecte depuse pe alte linii de finantare.

## **5. Tip de sprijin**

In conformitate cu prevederile art. 67 al Reg. (UE) nr. 1303/2013.

Rambursarea costurilor eligibile suportate si platite efectiv.

Plati in avans, cu conditia constituirii unei garantii bancare sau a unei garantii echivalente corespunzatoare procentului de 100 % din valoarea avansului, in conformitate cu art. 45(4) si art. 63 ale R. (CE) nr. 1305/2014.

Costurile generale ale proiectului trebuie sa se incadreze în maximum 10% din totalul cheltuielilor eligibile pentru proiectele care prevad construcții - montaj si in limita a 5% pentru proiectele care prevad investitii in achizitii simple.

Costurile generate ocazionate de proiect vor fi detaliate in Ghidul Solicitantului si vor respecta prevederile art. 45 al Reg. (UE) nr. 1305/2013.

#### **6. Tipuri de actiuni eligibile si neeligibile**

Actiuni eligibile: prin aceasta masura se vor finanta exclusiv proiectele de investitii in infrastructura pentru minoritatea roma realizate in teritoriul GAL VA-VM astfel :

- Înfiintarea si/sau extinderea rezei publice de iluminat din energie regenerabila si sau conventională;
- Constructia sau restructura de facilitati de ingrijire si educationale;
- Constructia, extinderea si/sau modernizarea rezei de drumuri(strazite si/sau ulitele unde sunt situate locuintele minoritati rome).
- Investitiile in infrastructura de apa/apa uzata pentru minoritatea roma(cu precadere in zonele unde restul cetatenilor din localitate au acces la aceasta infrastructură).

Neeligibile

Contributia in natura;

Costuri privind inchirierea de masini, utilaje, instalatii si echipamente;

Costuri operationale inclusiv costuri de intretinere si chirie.

Cheltuielile cu achizitionarea de bunuri si echipamente "second hand";

#### **7. Conditii de eligibilitate**

Solicitantul sa se încadreze in categoria beneficiarilor eligibili;

Solicitantul nu trebuie sa fie in insolvent sau in incapacitate de plata;

Solicitantul se angajeaza sa asigure intretinerea/mentenanta investitiei pe o perioada de minim 5 ani, de la ultima plata;

Solicitantul trebuie sa aiba in vedere evitarea segregarii

Investitia sa se încadreze in tipul de sprijin prevazut prin masura;

Investitia sa se realizeze in teritoriul GAL, in zonele cu minoritate roma;

Investitia trebuie sa respecte Planul Urbanistic General

Investitia in infrastructura de apa/apa uzata sa fie in conformitate cu Master Planurile aprobate pentru apa/apa uzata.

#### **8. Criterii de selectie**

Principiul prioritizarii tipului de investitii

Proiecte cu impact micro-regional;

Proiectele care vizeaza colective de tineri

Criteriile de selectie vor fi detaliate in Ghidul Solicitantului si vor respecta prevederile art. 49 al Reg. (UE) nr. 1305/2013 in ceea ce priveste tratamentul egal al solicitantilor, o mai buna utilizare a resurselor financiare si directionarea masurilor in conformitate cu prioritatile Uniunii in materie de dezvoltare rurala.

#### **9. Sume (aplicabile) si rata sprijinului**

Valoarea sprijinului public nerambursabil va fi echivalentul sumei maxime disponibile pentru acesta masura. Sprijinul public nerambursabil acordat in cadrul acestei masuri va fi 100% din totalul cheltuielilor eligibile pentru proiectele aplicate de autoritatile publice locale si ONG-uri care sunt negeneratoare de venit, de pana la 100% in cazul proiectelor de apa/apa uzata, sub rezerva aplicarii art. 61 din R (UE) nr. 1303

#### **10. Indicatori de monitorizare**

Populatie neta care beneficiaza de servicii/infrastructuri imbunatatite: aproximativ 200 locuitori de etnie roma;

Numar de UAT in cadrul careia se fac investitiile: minim 1 UAT;

Cheltuieli publice: 62.500 euro;

## Fisa Masurii

Denumirea masurii: **Dezvoltarea infrastructurii sociale destinata populatiei din teritoriul GAL Valea Ampoiului si Valea Muresului**

CODUL Masurii M5/6B

Tipul masurii:

INVESTITII

SERVICII

SPRIJIN FORFETAR

### **1. Descrierea generala a masurii, inclusiv a logicii de interventie a acesteia si a contributiei la prioritatile strategiei, la domeniile de interventie, la obiectivele transversale si a complementaritatii cu alte masuri din SDL**

Obiectul sprijinului este dezvoltarea infrastructurii sociale in acord cu evolutia demografica si structura sociala din comunitatea acoperita de teritoriul GAL Valea Ampoiului si Valea Muresului Muresului.

Suplimentar, masura vizeaza abordarea unei alte provocari de la nivel de teritoriu - lipsa unitatilor de preventie si tratament a diverselor afectiuni. Astfel, se pot avea in vedere investitii in infrastructura pentru servicii sociale acordate in comunitate in cadrul centrelor de zi multifunctionale, centre de zi de asistenta si recuperare, centre de zi de socializare si petrecere a timpului liber (tip club), unitati de ingrijire la domiciliu, centre de servicii de recuperare neuro-motorie de tip ambulatoriu, centre de zi pentru asistenta si suport pentru alte persoane aflate in situatii de nevoie, centre de primire si cazare pentru solicitantii de azil si persoane care au primit o forma de protectie in Romania, centre de zi pentru persoanele fara adpost, centre de zi victimele violentei in familie si agresori, centre de zi pentru familie cu copii, centre de zi pentru persoane adulte cu dezabilitati.

Acestea centre pot furniza servicii ce pot viza (conform legii 292/2011):

a) integrare / reintegrare sociala activitati de informare, de consiliere, de educatie extracurriculara facilitare acces pe piata muncii, la locuinta, la servicii medicale si de educatie, la servicii de formare si reconversie profesionala, activitati de orientare vocational, terapii diverse, activitati de petrecere a timpului liber, activitati de voluntariat, etc;

b) recuperare/ reabilitare functional<sup>a</sup> (sedinte de psihoterapie, kinetoterapie, terapie prin masaj, hidroterapie, termoterapie, balneoterapie, fizioterapie, terapii de relaxare, s.a);

c) supravegherea si mentinerea sanatatii (asigurarea monitorizarii starii de sanatate a beneficiarilor, precum si acordarea unor servicii medicale de ingrijire);

d) alte servicii de suport (servicii de masa, de igiena personala - centrul detine spatii igienico-sanitare: sali de dusuri separate pe sexe si bai, dotate cu echipamente pentru alimentare cu apa calda si rece etc.).

**Scopul sprijinului:** Crearea cadrului prielnic pentru dezvoltarea de servicii sociale specifice pentru persoane aflate in conditii de vulnerabilitate din teritoriul GAL Valea Ampoiului si Muresului.

**Necesitatea sprijinului:** Comunitatilor rurale din Romania care sunt afectate socio-economic de o serie de fenomene precum migratia populatiei tinere, imbatranirea populatiei, slaba conectare a populatiei cu servicii sociale de baza (asistenta medicala primara, etc). Efectele sunt vizibile, reflectandu-se negativ in calitatea vietii populatiei, starea de sanatate fizica si psihica, lipsa informarii asupra de masuri preventive a

diverselor afectiuni, inactivitatea socială si economică si lipsa implicarii civice. Toate aceste probleme le regasim si în teritoriul GAL Valea Ampoiului si Valea Muresului care, prezinta o populatie inactiva preponderant varstnica ce creeaza o presiune demografica si economică asupra populatiei active. Conform Analizei Diagnostic, la nivelul teritoriului GAL se regaseste o populatie de 36.159 locuitori cu o pondere a locuitorilor din mediul rural de 79,92%. Evolutia demografica este una ingrijoratoare, avand in vedere ca la o populatie de 338 de nou nascuti (la nivelul anului 2013) s-a înregistrat în acelasi an un numar de 497 decese. Pe grupe de varsta, se observa de asemenea un proces de crestere a procentului persoanelor de peste 60 de ani, care reprezintă 26,4% din populatie in raport cu 20,9% a procentului persoanelor în grupa de varsta de sub 20 de ani si cu 52,6% a procentului persoanelor din grupa de varsta 20-60 de ani. Suplimentar conform Indicelui de Dezvoltarea Umana Local (IDUL) regasim valori scazute (sub 55) în comune precum Almasu mare (52), Blandiana (49), Ciuruleasa (54), Metes (50), Salistea (55) si Ceru Bacainiti (37). Aceste informatii reflectă necesitatea realizarii de investitii în infrastructura sociala pentru a crea contextul propice furnizarii de servicii sociale pentru populatie. In acest context, măsura propune dezvoltarea unor solutii locale, adaptate nevoilor comunitatii din teritoriul *GAL Valea Ampoiului si Valea Muresului*. Aceasta va contribui la îmbunatatirea calitatii vietii locuitorilor prin asigurarea si accesibilizarea serviciilor specifice centrelor medicale si de asistenta sociala. Realizarea obiectivelor masurii contribuie la inversarea tendintelor de declin economic si social si de depopulare a zonelor rurale. Populatia va fi constrânsă mai rar sa apeleze la serviciile sociale si medicale de la nivelul municipiilor vecine existând un grad mare de autonomie instituțională din acest punct de vedere.

**Obiectiv(e) de dezvoltare rurala:** c) obtinerea unei dezvoltari teritoriale echilibrate a economiilor si comunitatilor rurale, inclusiv crearea si mentinerea de locuri de munca, prevazut în Reg. (UE) nr. 1305/2013, la art. 4

**Obiectiv(e) specific(e) al(e) masurii:** Obiectivul masurii este dezvoltarea infrastructura aferenta serviciilor sociale, adaptata nevoilor comunitatilor de pe teritoriu GAL Valea Ampoiului si Valea Muresului

**Măsura contribuie la prioritatea/prioritatile prevazute la art. 5, Reg. (UE) nr. 1305/2013:** Prioritatea (6) Promovarea incluziunii sociale, reducerea saraciei si dezvoltare în zonele rurale.

**Măsura corespunde obiectivelor art. 20 din Reg. (UE) nr. 1305/2013**

Măsura Contribuie la Domeniul de interventie:

DI 6B - Tncurajarea dezvoltarii locale în zonele rurale.

**Măsura contribuie la obiectivele transversale ale Reg. (UE) nr. 1305/2013: Inovare**

Măsura isi propune sa aduca serviciile unitatilor de tratare, monitorizare si preventie a bolilor mai aproape de populatia teritoriului, într-o maniera în care si încurajeze accesarea mai intensa a acestora cu efecte benefice asupra starii de sanatate a populatiei si asupra retentiei populatiei tinere, astfel deservite cu servicii sociale si complementar-mediceale la nivelul centrelor urbane vecine. Inovarea rezultă din preluarea de modele implementate în alte comunitati cu caracteristici demografice asemanatoare (îndeosebi comunitati din statele vest-europene), unde centrele multifunctional reprezinta o sursa importanta de informare, consiliere, asistenta primara, toate contribuind la o calitate a vietii îmbunatatita. Aceste centre au un rol important de catalizator al dezvoltarii dar si unul de asigurare a existentei capitalului social la nivelul comunitatii.

**Complementaritatea cu alte masuri din SDL:** Masura este complementara cu masurile M1/6B *Servicii de baza pentru economia si populatia ruraia, M4/6B Infrastructura pentru integrarea minoritatilor locale* in contextul adresarii unor beneficiari directi si indirecti: comunitati, autoritati publice locale, membrii ai grupurilor vulnerabile, marginalizate. Sinergia cu alte masuri din SDL: Masura este sinergica (din prisma adresarii acelorasi prioritati) cu urmatoarele masuri: M7/6B *Servicii de baza pentru economia si populatia ruraia, M4/6B Infrastructura pentru integrarea minoritatilor locale, M3/6A Crearea si dezvoltarea de activitati non-agricole pe teritoriul GAL.*

## **2. Valoarea adaugata a masurii**

Înfiintarea si/sau modernizarea centrelor comunitare multifunctionale de asistenta medicala comunitara si sociala reprezinta o abordare integrata privind accesibilizarea serviciilor de baza pentru populatia din satele izolate. Teritoriul GAL Valea Ampoiului si Valea Muresului caracterizat de diversitatea a reliefului, inclusiv de relief de munte cu comunitati dispersate, prezinta necesitatea dezvoltarii unor astfel de centre. Conform Analizei diagnostic: " principalele servicii adresate populatiei cu privire la sistemul sanitar, sistemul de invatamant si spatii de recreere, sunt relativ limitate/insuficiente, comparativ cu numarul solicitantilor", astfel masura aduce plus-valoare, propunand o solutie relevanta pentru specificul teritoriului. Pe langa aspectele proximitatii si corelarii cu nevoile locale, masura contribuie cu urmatoarele elemente:

- Promovarea educatiei sanitare;
- Dezvoltarea competentelor sociale si civice;
- Cresterea coeziunii la nivelul comunitatii;
- Asigurarea cadrului pentru un climat de dialog inter-generational.
- Constientizarea populatiei asupra nevoii unei abordari preventive a problemelor de sanatate.

## **3. Trimiteri la alte acte legislative**

**Legislatia UE :** Regulamentul U.E. 1303/2013, Reg. U.E. 1305/2013 si Reg. U.E. 1407/2013

**Legislatie nationala:**

- Legea asistentei sociale nr. 292 din 2011
- Legea 219 din 23 iulie 2015 privind economia sociala.
- OG 26/2000 cu privire la Asociatii si Fundatii.
- Legea nr. 197/2012 privind asigurarea calitatii in domeniul serviciilor sociale, cu modificarile si completarile ulterioare; »
- Ordonanta Guvernului nr. 68/2003 privind serviciile sociale, cu modificarile si completarile ulterioare.
- Legea 22/2014 pentru modificarea si completarea OG 26/2000 cu privire la asociatii si fundatii.
- HOTARARE Nr. 867/2015 din 14 octombrie 2015 pentru aprobarea Nomenclatorului serviciilor sociale, precum si a regulamentelor-cadru de organizare si functionare a serviciilor sociale
- HG.nr.383/2015 pentru aprobarea Strategiei nationale privind incluziunea sociala si reducerea saraciei pentru perioada 2015-2020

## **4. Beneficiari directi/indirecti (grup tinta):**

Entitati publice: Autoritati publice locale  
Entitati private:

ONG-uri infiintate conform OG 26/2000 si alte structuri care trebuie să fie acreditate ca furnizori de servicii sociale conform legii.

Parteneriate semnate la data depunerii cererii de finanțare între APL și ONG-uri acreditate ca furnizori de servicii sociale

## **Beneficiarii indirecti:**

Populatia locala

Grupuri vulnerabile (asa cum sunt definite in Memorandumul comun in domeniul incluziunii sociale MMFPS, 2005, sectiunea 2.6)

Grupuri dezavantajate {asa cum sunt definite in legea nr. 129/1998, art.2, alin.1, pct.c)

Grupuri de risc (asa cum sunt definite in Tn HG nr. 829/2002, anexa, sectiunea I, cap. II, Principiile PNAinc, criteriul pentru stabilirea corecta a principiilor, pct. 8).

Persoane si familii aflate in dificultate sau risc (asa cum sunt definite in OUG nr. 68/2003, art. 1, alin. 1, art. 23 si 25)

Grupuri vulnerabile conform definitiei date de POSDRU 2007-2013 Axa prioritara 6

## **5. Tip de sprijin**

- Rambursarea costurilor eligibile suportate si platite efectiv de solicitant
- Plati in avans, cu conditia constituirii unei garantii echivalente corespunzatoare procentului de 100% din valoarea avansului, in conformitate cu art.45(4) si art.63 ale Reg.(UE) nr. 1305/2013. Proiectele finantate in cadrul acestei masuri vor viza investitiile in infrastructura de tip "hard" urmand ca investitiile de tip "soft" sa fie asigurate prin accesarea Obiectivului specific 5.2 din cadrul POCU 2014-2020.

Costurile generate ale proiectului trebuie sa se incadreze in maximum 10% din totalul cheltuielilor eligibile pentru proiectele care prevad constructii - montaj si in limita a 5% pentru proiectele care prevad investitiile in achizitii simple.

Costurile generate ocazionate de proiect vor fi detaliate in Ghidul Solicitantului si vor respecta prevederile art. 45 al Reg. (UE) nr. 1305/2013.

## **6. Tipuri de actiuni eligibile si neeligibile**

- Infiintarea, modernizare , extindere, dotare centre de zi pentru persoane vârstnice
- Infiintarea, modernizare , extindere, dotare centre de zi pentru copii: copii in familie, copii separati sau in risc de separare de parinti
- Infiintarea, modernizare , extindere, dotare centre de zi pentru familie cu copii
- Infiintarea, modernizare , extindere, dotare centre de zi pentru persoanele fara adăpost
- Consiliere psihosocială și informare
- **Neeligibile:**
- Cheltuielile cu achizitionarea de bunuri si echipamente "second hand";
- Cheltuieli efectuate inainte de semnarea contractului de finantare a proiectului cu exceptia: costurilor generale definite la art 45, alin 2 litera c) a R (UE) nr. 1305 /2013 care pot fi realizate inainte de depunerea cererii de finantare;
- Cheltuieli cu achizitia mijloacelor de transport pentru uz personal si pentru transport persoane;
- Cheltuieli cu investitiile ce fac obiectul dublei finantari care vizeaza aceleasi costuri eligibile; e
- In cazul contractelor de leasing, celelalte costuri legate de contractele de leasing, cum ar fi marja locatorului, costurile de refinantare a dobanzilor, cheltuielile generale si cheltuielile de asigurare; cheltuieli neeligibile in conformitate cu art. 69, alin (3) din R (UE) nr. 1303 / 2013.

## **7. Conditii de eligibilitate**

- Solicitantul sa se incadreze in categoria beneficiarilor eligibili.
  - Solicitantul nu trebuie sa fie in insolventa sau in incapacitate de plata.
  - Solicitantul se angajeaza sa asigure intretinerea / mentenanta investitiei pe o perioada de minim 5 ani de la ultima plata
  - Investitia sa se incadreze in tipul de sprijin prevazut in masura
  - Investitia sa se realizeze in teritoriul LEADER al GAL Valea Ampoiului si Valea Muresului

## **8. Criterii de selectie**

- Intretinerea si asigurarea funcționării centrului comunitar multifunctional în parteneriat (alte comune / ONG-uri)
- Dotarea cladirilor cu sisteme care utilizeaza energia regenerabila o
- Crearea de noi locuri de munca cu norma întreaga
- Dezvoltarea de servicii integrate (integrare / reintegrare sociala, recuperare / reabilitare functional!, supravegherea si mentinerea sanatatii, servicii support
- Deservirea populatiei Tntregului teritoriu GAL (centru va facilita si încuraja/participarea populatiei din tot teritoriul GAL, indiferent de pozitionarea acestuia) Criteriile de selectie vor fi detaliate în Ghidul Solicitantului si vor respecta prevederile art. 49 al Reg. (UE) nr. 1305/2013 în ceea ce priveste tratamentul egal al solicitantilor, o mai buna utilizare a resurselor financiare si directionarea masurilorin conformitate cu prioritatile Uniunii în materie de dezvoltare rurala.

**9. Sume (aplicabile) si rata sprijinului**  
 Intensitatea sprijinului va fi de:

- 100% pentru investitii negeneratoare de venit
- 100% pentru investitii generatoare de venit cu utilitate publica
- 90% pentru investitii generatoare de venit

Valoarea sprijinului public nerambursabil va fi echivalentul sumei maxime disponibile pentru aceasta masura.

10. Indicatori de monitorizare

Populatie neta care beneficiaza de servicii/infrastructuri îmbunatatite: 3.000 locuitori;

Locuri de munca create: 0;

Contributie publica: 17.346,28 EURO.

## Fișa Măsurii

Denumirea măsurii : **Sprijin pentru înființarea și dezvoltarea de structuri asociative**

CODUL Măsurii - Măsura M6/3A

Tipul măsurii:

X INVESTIȚII

X SERVICII

SPRIJIN FORFETAR

1. Descrierea generală a măsurii, inclusiv a logicii de intervenție a acesteia și a contribuției la prioritățile strategiei, la domeniile de intervenție, la obiectivele transversale și a complementarității cu alte măsuri din SDL

Economia locala din GAL Valea Ampoiului si Mureșului releva o situație des întâlnita in spațiul rural romanesc si anume practicarea agriculturii de subzistenta si semi-subzistenta de un număr însemnat de persoane, intr-un areal propice agriculturii performante, dat totuși la un nivel redus al rezultatelor economice. Același potențial însemnat de dezvoltare reiese si in sectorul turistic si cel meșteșugăresc, patrimoniul cultural material si imaterial al teritoriului dar si relieful spectaculos si diversificat fiind argumente suficiente pentru recunoașterea oportunităților de afaceri din domeniu. În ambele sectoare deși sunt date directive de dezvoltare posibile, se înregistrează o creștere lenta, lipsita de rezultate care sa creeze un impact real pentru antreprenorii locali.

**Măsura vizează abordările în parteneriat pentru întărirea piețelor de alimente locale care s-au dovedit instrumentele de dezvoltare rurală cele mai eficiente. Rezultatele proiectelor asociate produselor alimentare locale pot furniza o susținere durabilă elementelor esențiale ale economiei rurale. Producătorii si întreprinderile care participă la proiectele axate pe produse alimentare locale pot afla noi modalități de a-și vinde produsele în cantități mai mari și de a atrage noi tipuri de cumpărători. Între sectoarele agricol, de turism și alimentație, școli si licee ale teritoriului se pot stabili legături de cooperare in vederea creșterii gradului de valorificare a produselor locale.**

**Întreprinderile rurale pot beneficia de pe urma „lanțurilor scurte de aprovizionare” de multiple avantaje în dezvoltare. De exemplu, reducerea numărului de firme implicate într-un lanț de aprovizionare poate avea drept consecință creșterea ponderii cuvenite producătorilor din prețul final.**

**Măsura vizează parteneriate alcătuite din: fermieri, microîntreprinderi si întreprinderi mici, centre de cercetare, organizații non-guvernamentale, consilii locale, unități școlare, unități de turism si alimentație publica, magazine locale.**

**Cooperarea între parteneri vor putea include pe lângă activitățile de promovare a produselor si înființarea de centre productive pentru prelucrarea/ depozitarea produselor.**

Obiectul sprijinului il reprezintă dezvoltarea de structuri asociative ale fermierilor, ale meșteșugarilor si a proprietarilor de unități de primire. (pensiuni si / sau agropensiuni)

Scopul sprijinului îl reprezintă sprijinirea fermierilor mici si medii, meșteșugarilor si proprietarilor de unități de primire pentru dezvoltare si acces la piața. Viabilitatea economica, urmata de dezvoltarea activității (cu efecte pozitive multiple la nivelul regiunii din punct de vedere socio-economic), reprezintă principalul obiectiv al asocierii. Asocierea pentru producție, procesare si marketing, promovare, comunicare, acces la informații si investiții sau cel puțin pentru una din aceste componente, poate crește șansele de dezvoltare ale producătorilor si poate modifica structura ecosistemului agriculturii românești precum si a sectorului meșteșugăresc si turistic. Atât

din punctul de vedere al teoriei economice, cat si din prisma datelor empirice, vizibile la nivelul unor regiuni mai dezvoltate de la nivel național, dar mai ales la nivelul economiilor din statele dezvoltate, asocierea a reprezentat șansa de acces pe piețele competitive a micilor agenți economici (agricoli, turistici, meșteșugărești), oportunitatea de a se promova într-o maniera profesionista, intensiva si de durata dar si posibilitatea de a deservii nevoile clienților

Obiectiv(e) de dezvoltare rurală:

a) favorizarea competitivității agriculturii

c) obținerea unei dezvoltări teritoriale echilibrate a economiilor si comunităților rurale, inclusiv crearea si întreținerea de locuri de munca.

Obiectiv(e) specific(e) al(e) măsurii :

- Creșterea gradului de valorificare a produselor locale;
- Înființarea unităților de procesare/depozitare/vânzare directa prin lanțuri scurte;
- Introducerea de noi tehnologii pentru dezvoltarea de noi produse inovative;
- Aplicarea măsurilor de protecția mediului inclusiv scăderea consumului de energie și a emisiilor
- Promovarea investițiilor pentru producerea și utilizarea energiei din surse regenerabile
- Creșterea numărului de locuri de muncă
- *Promovarea produselor agricole și alimentare de importanță locală in vederea **accesării** de piețe;*

Măsura contribuie la prioritatea/prioritățile prevăzute la art. 5, Reg. (UE) nr. 1305/2013

P3 Promovarea organizării lanțului alimentar, inclusiv procesarea si comercializarea produselor agricole

Măsura corespunde obiectivelor art. 35 din Reg. (UE) nr. 1305/2013 Cooperare;

Măsura contribuie la Domeniul de intervenție :

3A Promovarea organizării lanțului alimentar inclusiv procesarea si comercializarea produselor agricole

1B Consolidarea legăturilor dintre agricultura, producție alimentara, cercetare si inovare, pe de alta parte, inclusiv in scopul gestionarii mai bune a mediului si a al unei performante de mediu imbunatatite;

6A Facilitarea diversificării, a înființării și a dezvoltării de întreprinderi mici și a creării de locuri de muncă.

Măsura contribuie la obiectivele transversale ale Reg. (UE) nr. 1305/2013: Mediu si Inovare.

Complementaritatea cu alte măsuri din SDL: Măsura este complementara cu măsura M2/2A prin faptul ca beneficiarii măsurii M2/2A a căror produse vor fi certificate/ promovate, vor putea fi membri in asociațiile măsurii M6/3A și cu .

Sinergia cu alte măsuri din SDL:

Măsura nu se afla in sinergie directa (determinata de eventuala abordare a aceleiași priorități conform art. 5 din Reg 1305) cu alte masuri din strategie. Totuși, in sensul extins, măsura se afla în sinergie cu M3/6A si M2/2A prin faptul ca își propune sprijinirea micilor inițiative private, non-agricole si agricola sa își promoveze produsele si / sau serviciile si sa aibă acces mai facil la piata

## **2. Valoarea adăugată a măsurii**

Măsura este una integratoare care aduce in cooperare **toți** factorii implicați intr-un lanț scurt de aprovizionare si desfacere. **Măsura** aduce cea mai buna oportunitate pentru acoperirea punctelor

slabe ale teritoriului in ce privește promovarea si valorificarea produselor locale, generat in special de lipsa infrastructurilor de depozitare si prelucrare.

### **3. Trimiteri la alte acte legislative**

RE NR 1601/1991, RE NR110/2008,RE NR854/2007, RE 1151/2012,RE852/2004,RE 1151/2012,ORDINUL 724/2013 privind atestarea produselor tradiționale.

### **4. Beneficiari direcți/indirecți (grup țintă)**

Beneficiari direcți:

Parteneriatele constituite din minim un partener din categoriile de mai jos și cel puțin un fermier sau un grup de producători/o cooperativă care își desfășoară activitatea în sectorul agricol/pomicol:

- Fermieri;
- Microîntreprinderi și întreprinderi mici;
- Organizații neguvernamentale înregistrate conform legislației naționale;
- Consilii locale;
- Unități școlare, sanitare, de agrement și de alimentație publică.

Beneficiari direcți: producători locali, PFA, UAT, ONG, asociații agricole, cooperative  
Beneficiari indirecti:

- Populația locală
- Fermieri

Persoane fizice autorizate si persoane juridice din comunitatea locala

### **5. Tip de sprijin**

In conformitate cu prevederile art. 67 al Reg. (UE) nr. 1303/2013.

- Rambursarea costurilor eligibile suportate și plătite efectiv de solicitant
- Plăți în avans, cu condiția constituirii unei garanții echivalente corespunzătoare *e procentului de 100 % din valoarea avansului, în conformitate cu art. 45 (4) și art. 63 ale R. (CE) nr. 1305/2014.*

### **6. Costuri eligibile**

- Studii/planuri;
- Costurile de funcționare a cooperării;
- Costuri directe ale proiectelor specifice corelate cu planul proiectului;
- Costuri de promovare

Sprijinul se va acorda pentru activitățile prevăzute pentru îndeplinirea obiectivelor din cadrul planului de proiect.

Costuri neeligibile:

- Costuri cu achiziționarea de bunuri și echipamente "second hand";
- Costuri efectuate înainte de semnarea Contractului de Finanțare a proiectului cu excepția:costurilor generale definite la art. 45, alin. 2 litera c) a R (UE) nr. 1305/2013 care pot fi realizate înainte de depunerea Cererii de Finanțare;
- Costuri cu achiziția mijloacelor de transport pentru uz personal și pentru transport persoane;
- Costuri cu investițiile ce fac obiectul dublei finanțări care vizează aceleași costuri eligibile;
- În cazul contractelor de leasing, celelalte costuri legate de contractele de leasing, cum ar fi marja locatorului, costurile de refinanțare a dobânzilor, cheltuielile generale și cheltuielile de asigurare;
- Costuri neeligibile în conformitate cu art. 69, alin. (3) din R (UE) nr. 1303/2013 și anume:

- a. dobânzi debitoare, cu excepția celor referitoare la granturi acordate sub forma unei subvenții pentru dobândă sau a unei subvenții pentru comisioanele de garantare;
- b. achiziționarea de terenuri neconstruite și de terenuri construite;
- c. taxa pe valoarea adăugată, cu excepția cazului în care aceasta nu se poate recupera în temeiul legislației naționale privind TVA-ul sau a prevederilor specifice pentru instrumente financiare.

#### **7. Condiții de eligibilitate**

- Solicitantul să se încadreze în categoria beneficiarilor eligibili;
- Solicitantul nu trebuie să fie în insolvență sau în incapacitate de plată;
- Solicitantul prezintă un acord de cooperare (parteneriat) care face referire la o perioadă de funcționare cel puțin egală cu perioada pentru care se acordă finanțarea
- Pentru proiectele legate de lanțurile scurte de aprovizionare, solicitantul va depune un studiu/plan, privitor la conceptul de proiect privind lanțul scurt de aprovizionare;
- Pentru proiectele legate de piețele locale, solicitantul va prezenta un concept de marketing adaptat la piața locală care să cuprindă, dacă este cazul, și o descriere a activităților de promovare propuse;
- Proiectul de cooperare propus va fi nou și nu va fi în curs de defășurare sau finalizat;
- Proiectul să se încadreze în tipul de sprijin prevăzut prin măsură;
- Proiectul trebuie să fie în corelare cu strategia de dezvoltare a GAL VA-VM;
- Investițiile trebuie să se realizeze în teritoriul GAL;

#### **8. Criterii de selecție**

Proiecte care respectă principiul de ”piață locală” sau conceptul de ”lanț scurt”;

- Proiecte care propun tehnologii noi;
- Proiecte ce integrează tehnologii ce utilizează resurse de energie regenerabile;
- Proiectele care integrează beneficiari ai altor măsuri din SDL vor avea prioritate.

#### **9. Sume (aplicabile) și rata sprijinului**

Valoarea proiectului: între 5.000 – 50.000 euro;

Intensitatea sprijinului va fi de:

- Ponderea sprijinului nerambursabil este de 100% din totalul cheltuielilor eligibile.
- În cazul în care planul de proiect include, de asemenea, acțiuni care sunt eligibile în cadrul altor măsuri, atunci costurile sunt acoperite, în conformitate cu intensitatea maximă a ajutorului și valorile aplicabile în cadrul acelor măsuri. Cu toate acestea, valoarea maximă a cheltuielilor eligibile în cadrul altor măsuri nu va depăși valoarea maximă acordată în cadrul acestei măsuri.
- Parteneriatele pot beneficia de majorarea intensității sprijinului public pentru investiții/acțiuni/operațiuni eligibile prin alte submăsuri PNDR, cu respectarea Anexei II la Regulamentul UE 1305/2013.

Costurile de funcționare a cooperării nu vor depăși 20% din valoarea maximă a sprijinului acordat pe proiect depus.

Toate costurile sunt acoperite de această măsură ca o valoare globală.

Dacă proiectele de parteneriat intră în sfera de aplicare a normelor privind ajutoarele de stat (în afara sectorului agricol) sprijinul va fi acordat în conformitate cu Regulamentul privind ajutoarele de minimis nr. 1407/2013 și nu va depăși 200.000 de euro/beneficiar timp de trei ani fiscali.

#### 10. Indicatori de monitorizare

Numarul total de operatiuni de cooperare sprijinite in cadrul masurii: 3;  
Cheltuieli publice 149.997,00 euro.

## Fișa măsurii

**Denumirea măsurii** – M7/6A Valorificarea patrimoniului natural din zona montană prin înființarea de activități recreative

**CODUL Măsurii - Măsura M7/ 6A**

**Tipul măsurii:**

**X INVESTIȚII**

SERVICII

SPRIJIN FORFETAR

### **1. Descrierea generală a măsurii:**

Justificare:

Pe teritoriul GAL Valea Ampoiului Valea Mureșului, sectorul non-agricol este slab dezvoltat. Pentru teritoriu este foarte importanta dezvoltarea în special a sectorului de servicii și întreprinderilor de prestări servicii pentru populația rurală

De asemenea un potențial nevalorificat al teritoriului este reprezentat de sectorul turistic și promovarea acestui teritoriu.

Implementarea acestei măsuri este necesară pentru stimularea mediului de afaceri din spațiul rural prin susținerea financiară a întreprinzătorilor care realizează activități neagricole pentru prima dată fie pentru cei care modernizează și/sau dezvoltă întreprinderile existente. Măsura contribuie la: ocuparea unei părți din excedentul de forță de muncă existent, la diversificarea economiei rurale, la creșterea veniturilor populației rurale și a nivelului de trai, la scăderea sărăciei și la combaterea excluderii sociale.

De asemenea măsura facilitează diversificarea serviciilor în zona rurală și dezvoltarea funcției turistice.

Obiectiv(e) de dezvoltare rurală:

- ✚ obținerea unei dezvoltări teritoriale echilibrate a economiilor și comunităților rurale, inclusiv crearea și menținerea de locuri de muncă

Obiectiv(e) specific(e) al(e) măsurii :

- Diversificarea economiei rurale, dezvoltarea economică a zonelor rurale și eradicarea sărăciei
- Dezvoltarea serviciilor pentru populație și alte activități economice
- Crearea de locuri de muncă

Contribuție:

Priorități locale (conform analizei diagnostice și analizei SWOT)

- stimularea dezvoltării economice și creșterea competitivității rurale

Obiective locale (conform analizei diagnostice și analizei SWOT)

- valorificarea potențialului reprezentat de fondul forestier, de flora spontană și de turism

Priorități de dezvoltare rurală (conform Reg UE 1305/2013, art 5)

**P 6** promovarea incluziunii sociale, a reducerii sărăciei și a dezvoltării de întreprinderi mici, precum și crearea de locuri de muncă

Măsura corespunde obiectivelor art. 19 din Reg. (UE) nr. 1305/2013 Dezvoltarea exploatațiilor și întreprinderilor;

Măsura contribuie la Domeniul de intervenție :

6A Facilitarea diversificării, a înființării și a dezvoltării de întreprinderi mici și a creării de locuri de muncă.

Măsura contribuie la obiectivele transversale ale Reg. (UE) nr. 1305/2013: Mediu și Inovare.

Complementaritate cu alte măsuri din SDL:

- beneficiarii indirecti ai M2 se numără printre beneficiarii direcți ai acestei măsuri

Sinergie cu alte măsuri din SDL:

Aceasta Măsură este în sinergie cu următoarele măsuri propuse în cadrul SDL : M6/1B- "Sprijin pentru înființarea și dezvoltarea de structuri asociative"; M2/2A "Investiții în exploatarea agricolă și în procesarea produselor agricole";

## **2. Valoarea adăugată a măsurii**

Cea mai importantă contribuție a măsurii la dezvoltarea teritoriului este aceea că va pune în valoare și va readuce în actualitate valoarea superioară potențialului și resursele locale. Măsura vizează încurajarea și susținerea întreprinzătorilor din domeniul non-agricol pentru înființarea și/sau dezvoltarea activităților neagricole în comunele din teritoriul GAL. Măsura vizează încurajarea și susținerea turismului rural, în toate formele sale.

Teritoriul abundă în resurse turistice și în floră spontană, a căror valorificare ar contribui la creșterea afluenței teritoriului. Teritoriul abundă în resurse turistice, a căror valorificare ar impacta toate celelalte sectoare specifice teritoriului;

## **3. Trimiteri la alte acte legislative**

Indiferent de tipul de proiect: Reg. (UE) Nr. 1303/2013; Reg. (UE) Nr. 1305/2013; Reg. (UE) Nr. 1407/2014; Hotărârea Nr. 226/2015

Turism

- pentru proiecte pe pachete turistice: Ordonanța Nr. 107/1999, Hotărârea Nr. 511/31/2001, Ordinul Nr. 516/2005
- pentru proiecte pe activități de agrement la munte: Hotărârea Nr. 77/2003
- pentru proiecte pe activități de agrement în stațiuni: Hotărârea Nr. 511/2001, Hotărârea Nr. 852/2008
- pentru proiecte pe pârtii și trasee de schi: Ordinul Nr. 491/2001, Hotărârea Nr. 263/2011, Hotărârea Nr. 5/2004

## **4. Beneficiari direcți/indirecti (grup țintă)**

- Fermieri sau membrii unei gospodării agricole, care își diversifică activitatea prin înființarea unei activități non-agricole în spațiul rural pentru prima dată. (start-ups)  
Persoanele fizice neautorizate nu sunt eligibile;
- Micro-întreprinderi și întreprinderi mici existente din spațiul rural, care își propun activități non-agricole, pe care pe care nu le-au mai efectuat până la data aplicării pentru sprijin; (start-ups)
- Micro-întreprinderi și întreprinderi mici noi, înființate în anul depunerii aplicației de finanțare sau cu o vechime de maxim 3 ani fiscali, care nu au desfășurat activități până în momentul depunerii acesteia (start-ups)
- Micro-întreprinderi și întreprinderi non-agricole mici existente și nou înființate din spațiul rural;

Indirecti

- crescătorii de animale

- cultivatorii de vegetale
- deținătorii de fond forestier

### **5. Tip de sprijin**

S-a stabilit în conformitate cu prevederile art. 67 al Reg. (UE) nr. 1303/2013.

Rambursarea costurilor eligibile suportate și plătite efectiv de solicitant pentru proiectele de modernizare/dezvoltare a întreprinderilor mici/micro-întreprinderilor existente.

Plăți în avans, cu condiția constituirii unei garanții echivalente corespunzătoare procentului de 100% din valoarea avansului, în conformitate cu art.45(4) și art.63 ale Reg.(UE)nr. 1305/2013.

### **6. Tipuri de acțiuni**

*Cheltuieli eligibile specifice:*

- Construcția, extinderea și/sau modernizarea și dotarea clădirilor/ spațiilor necesare desfășurării activității;
- Activități turistice (structuri alimentație, activități agrement, etc.)
- Prestări servicii

*Cheltuieli neeligibile specifice*

- ✓ cheltuielile cu achiziționarea de bunuri și echipamente "second hand";
- ✓ cheltuieli efectuate înainte de semnarea Contractului de Finanțare a proiectului cu excepția: costurilor generale definite la art. 45, alin. 2 litera c) a R (UE) nr.1305/2013 care pot fi realizate înainte de depunerea Cererii de Finanțare;
- ✓ cheltuieli cu achiziția mijloacelor de transport pentru uz personal și pentru transport persoane;
- ✓ cheltuieli cu investițiile ce fac obiectul dublei finanțări care vizează aceleași costuri eligibile;
- ✓ în cazul contractelor de leasing, celelalte costuri legate de contractele de leasing, cum ar fi marja locatorului, costurile de refinanțare a dobânzilor, cheltuielile generale și cheltuielile de asigurare;
- ✓ cheltuieli neeligibile în conformitate cu art. 69, alin. (3) din R (UE) nr. 1303/2013 și anume:

a. dobânzi debitoare, cu excepția celor referitoare la granturi acordate sub forma unei subvenții pentru dobândă sau a unei subvenții pentru comisioanele de garantare;

b. achiziționarea de terenuri neconstruite și de terenuri construite;

c. taxa pe valoarea adăugată, cu excepția cazului în care aceasta nu se poate recupera în temeiul legislației naționale privind TVA-ul sau a prevederilor specifice pentru instrumente financiare.

- ✓ Activități de agrement: vânat sportiv de mamifere mari.

### **7. Condiții de eligibilitate**

- ❖ Solicitantul să se încadreze în categoria beneficiarilor eligibili;
- ❖ Solicitantul nu trebuie să fie în insolvență sau în incapacitate de plată;
- ❖ Solicitantul se angajează să asigure întreținerea/ mentenanța investiției pe o perioadă de minim 3 ani, de la ultima plată;
- ❖ Proiectul să se încadreze în tipul de sprijin prevăzut prin măsură;
- ❖ Investițiile trebuie să se realizeze în teritoriul GAL;

### **8. Criterii de selecție**

- ✓ principiul selecției proiectelor de nișă: turism montan, ecoturism, agroturism, turism în extrasezon
- ✓ se punctează suplimentar proiectele al căror beneficiar are sub 40 de ani
- ✓ principiul selecției proiectelor de servicii
- ✓ codul CAEN aferent activității pentru care se solicita finanțare să fie autorizată la data depunerii cererii
- ✓ crearea locurilor de muncă
- ✓ se punctează suplimentar proiectele care se implementează în zona montană
- ✓ solicitanții nu au primit anterior sprijin comunitar pentru o investiție similară;
- ✓ vor fi selectate cu prioritate proiectele a căror beneficiari au administratori femei (cf. art. 17 din Reg (UE) 1305/2013).

Criteriile de selecție vor fi detaliate în Ghidul Solicitantului și vor respecta prevederile art. 49 al Reg. (UE) nr. 1305/2013 în ceea ce privește tratamentul egal al solicitanților, o mai bună utilizare a resurselor financiare și direcționarea măsurilor în conformitate cu prioritățile Uniunii în materie de dezvoltare rurală.

### **9. Sume (aplicabile) și rata sprijinului**

Cheltuielă publică totală: 54.875,89 euro

Valoarea sprijinului nerambursabil poate fi cuprinsă între 5.000 Euro și 55.000 Euro pe proiect

#### **Intensitate sprijin**

Intensitatea sprijinului va fi de maxim 90% pentru cheltuielile eligibile din proiect

Justificare

Operațiunile de ameliorare a nivelului global de performanță și durabilitate al exploatațiilor agricole pot fi asimilate Reg 1305/2013, art 19, alin 1, lit a (ii) și lit b, motiv pentru care se respectă limitele maxime admise în reg 1305/2013, anexa II

se vor aplica regulile de ajutor de minimis în vigoare (conform Reg 1407/2013)

Toate activitățile pe care solicitantul se angajează să le efectueze și pentru care a primit punctaj la selecție, nu vor fi modificate pe toată perioada de valabilitate a contractului de finanțare, aceasta fiind o condiție obligatorie pentru menținerea sprijinului.

Valoarea sprijinului nerambursabil poate fi cuprinsă între 5.000 Euro și 55.000 Euro.

### **10. Indicatori de monitorizare**

Locuri de muncă nou create: 1

## **CAPITOLUL VI: Descrierea complementarității și/sau contribuției la obiectivele altor strategii relevante (naționale, sectoriale, regionale, județene etc.)**

Pentru parteneriatele LEADER „Dezvoltarea locală plasată sub responsabilitatea comunității” (DLRC) reprezintă un instrument eficient în elaborarea unor strategii de calitate și cu obiective precise, orientate către rezultate eficiente și care iau în considerare evoluția factorilor externi. Referitor la complementaritatea și contribuția Strategiei de Dezvoltare Locală (SDL) a GAL Valea Ampoiului - Valea Mureșului cu alte strategii /programe elaborate la nivel național, sectorial, regional, județean aceasta este importantă deoarece măsurile propuse prin strategii vin să întregască unele obiective/priorități ce reies din strategii și programe relevante.

Strategia de Dezvoltare Locală cuprinde un set coerent de măsuri adaptate priorităților specifice teritoriului pentru valorificarea potențialului autentic și local. Se va facilita implementarea proiectelor cu o abordare inovativă multisectorială, pentru a sprijini nevoile populației din teritoriul GAL și a îndeplini obiectivele **Strategiei Europa 2020**<sup>1</sup>.

Totodată, urmărind aceleași **obiective generale și specifice ale Politicii Agricole Comune ale U.E. și ale PNDR**, Strategia de Dezvoltare Locală are ca și obiectiv general: Dezvoltare locală bazată pe stimularea, diversificarea și promovarea sectoarelor: Agricol, Non-agricol, Social și Administrație publică, din teritoriul acoperit de GAL, într-o manieră specifică, adaptată nevoilor și priorităților acestora. Măsurile cuprinse în strategia de dezvoltare locală GAL Valea Ampoiului Valea Muresului se încadrează în **prioritățile P6,P2 și P1 din Strategia-de-dezvoltare-rurala-2014-2020**<sup>2</sup> și din Reg. (EU) nr. 1305/2013.

Având în vedere **Cadrul European pentru Strategiile Naționale de Incluziune a Romilor până în 2020**, statele membre trebuie să asigure că fondurile disponibile, inclusiv prin PNDR, vor fi accesibile și minorității rome. În Strategiei de Dezvoltare Locală GAL Valea Ampoiului-Valea Mureșului există Măsura **M4/6B** Infrastructura pentru integrarea minorităților locale, prin intermediul căreia se vor putea finanța proiecte de investiții în infrastructură pentru minoritatea romă. Măsura contribuie la **Obiectivul 5** din cadrul **Strategiei Guvernului României de incluziune a cetățenilor romi aparținând minorității rome pentru perioada 2015-2020**<sup>3</sup>.

Strategia teritoriului Văii Ampoiului - Văii Mureșului propune legături de complementaritate cu **Strategia Națională Privind Incluziunea Socială și Reducerea Sărăciei pentru perioada 2015-2020**<sup>4</sup>, prin “Propunerile de intervenții cheie pentru reducerea sărăciei și promovarea incluziunii sociale” prevăzute în aceasta. Măsura din SDL complementară intervențiilor cheie cu aceasta strategie este **M 5/6B- Dezvoltarea infrastructurii sociale destinate populației din teritoriul GAL VA-VM**, în cadrul careia se dorește dezvoltarea infrastructurii aferentă serviciilor sociale (conform Legii asistenței sociale nr.292/2011). În cadrul acestei măsuri se vor finanța proiecte ce vor viza investiții în infrastructura de tip “hard” urmând ca investițiile de tip “soft” să fie asigurate prin accesarea **Obiectivului specific 5.2 din cadrul POCU 2014-2020**<sup>5</sup>.

<sup>1</sup> [http://ec.europa.eu/europe2020/europe-2020-in-a-nutshell/targets/index\\_ro.htm](http://ec.europa.eu/europe2020/europe-2020-in-a-nutshell/targets/index_ro.htm)

<sup>2</sup> <http://www.madr.ro/docs/dezvoltare-rurala/programare-2014-2020/Strategia-de-dezvoltare-rurala-2014-2020-versiunea-l-22-nov-2013.pdf>

<sup>3</sup> <http://www.fonduriadministratie.ro/wp-content/uploads/2015/09/strategie-romi-2015-2020.pdf>

<sup>4</sup> <http://www.mmuncii.ro/j33/images/Documente/Familie/2015-DPS/2015-sn-is-rs.pdf>

<sup>5</sup> <http://www.fonduri-ue.ro/images/files/programe/CU/POCU-2014/POCU.pdf>

**Strategia Națională pentru Ocuparea Forței de Muncă 2014-2020**<sup>6</sup> este o altă strategie națională la care strategia de dezvoltare locală, prin Măsura M3/6A – Crearea și

dezvoltarea de activități non-agricole pe teritoriul GAL VA-VM, contribuie la realizarea Obiectivului 2- *Îmbunătățirea structurii ocupaționale și participării pe piața muncii în rândul femeilor și persoanelor aparținând grupurilor vulnerabile*, direcția de acțiune *Reducerea ocupării în agricultura de subzistență și facilitarea relocării acestei resurse umane către activități non-agricole*.

Prin măsurile cuprinse în SDL:**M1/6B** Servicii de bază pentru economia și populația rurală; **M2/2A** Investiții în exploatații agricole și în procesarea produselor agricole; **M3/6A** Crearea și dezvoltarea de activități non-agricole pe teritoriul GAL; **M4/6B** Infrastructura pentru integrarea minorităților locale; **M5/6B** Dezvoltarea infrastructurii sociale destinată populației din teritoriul GAL Valea Ampoiului și Valea Mureșului; **M6/3A** Sprijin pentru dezvoltarea și promovarea de structuri asociative, se asigură complementaritatea cu **Strategia Regiunii Centru 2014-2020**<sup>6</sup> prin măsurile din prioritățile specifice acesteia:

- Prioritatea 1.2. Dezvoltarea infrastructurii de transport și comunicații și tehnico-edilitară la nivelul Regiunii Centru;
- Prioritatea 1.3. Dezvoltarea infrastructurii de educație, sănătate, sociale și situații de urgență la nivelul Regiunii Centru;
- Prioritatea 3.1 Protecția mediului înconjurător și amenajarea, extinderea sau modernizarea infrastructurii tehnice;
- Prioritatea 3.2 Conservarea biodiversității;
- Prioritatea 3.3 Diminuarea efectelor schimbărilor climatice și prevenirea riscurilor naturale;
- Prioritatea 3.4 Creșterea utilizării resurselor alternative de energie;
- Prioritatea 3.5 Îmbunătățirea eficienței energetice în sectorul public, casnic și economic;
- Prioritatea 4.1. Eficientizarea activităților agricole prin modernizarea exploatațiilor agricole, dezvoltarea serviciilor și logisticii agricole și susținerea activităților de prelucrare a produselor agricole;
- Prioritatea 4.3. Creșterea atractivității economice și diversificarea activităților economice în localitățile rurale din Regiunea Centru;
- Prioritatea 4.4. Îmbunătățirea infrastructurii tehnico-edilitare a localităților rurale din Regiunea Centru;
- Prioritatea 4.5. Dezvoltarea infrastructurii sociale, cultural-recreative și susținerea dezvoltării comunitare;
- Prioritatea 5.1. Punerea în valoare a patrimoniului natural și antropic;
- Prioritatea 5.3. Promovarea destinațiilor turistice din Regiunea Centru;
- Prioritatea 5.4. Dezvoltarea infrastructurii culturale, recreative și sprijinirea activităților culturale;
- Prioritatea 6.1. Îmbunătățirea accesului la formare profesională și educație pe tot parcursul vieții în domeniile: educație, cercetare, social, sănătate, administrație publică, economie și antreprenariat;
- Prioritatea 6.3 Dezvoltarea serviciilor sociale în vederea creșterii incluziunii sociale a grupurilor vulnerabile și a comunităților defavorizate;

<sup>6</sup> [http://www.adrcentru.ro/Document\\_Files/4.%20Strategia%20Regiunii%20Centru%202014-2020\\_rttotox.pdf](http://www.adrcentru.ro/Document_Files/4.%20Strategia%20Regiunii%20Centru%202014-2020_rttotox.pdf)

<sup>7</sup> <http://www.fonduri-ue.ro/images/files/programe/CU/POCU-2014/POCU.pdf>

prin posibili beneficiari comuni (Primăriile de comune, agenți economici, companii, societăți comerciale, asociații, fundații și/sau GAL-ri, persoane fizice) prin obiective și domenii de intervenție comune.

Prin măsurile cuprinse în Strategia de Dezvoltare Locală GAL Valea Ampoiului-Valea Mureșului se asigură complementaritatea și/sau contribuției la obiectivele **Strategia de dezvoltare a județului Alba 2014-2020**<sup>8</sup> prin Programele prioritare care cuprind proiecte pentru teritorii urbane, rurale și/sau montane, ce vizează dezvoltarea și consolidarea celor patru componente ale sistemelor dezvoltării policentrice prin următoarele obiective:

Obiectivul prioritar 1.1: Întărirea parteneriatelor teritoriale, cu efect pozitiv în creșterea masei economice a județului Alba;

Obiectivul prioritar 2.1: Asigurarea accesibilității și creșterea mobilității, suport al dezvoltării policentrice a județului în context regional și național, în condiții de protecție a mediului;

Obiectiv prioritar 2.2: Echiparea cu utilități și servicii publice de interes general, în condiții de protecție a mediului și utilizarea eficientă a resurselor, în scopul creșterii atractivității și funcționalității teritoriului;

Obiectiv prioritar 3.1: Conservarea patrimoniului cultural, tangibil și intangibil, pentru dezvoltarea durabilă a turismului;

Obiectiv prioritar 3.2: Menținerea integrității patrimoniului natural;

Obiectiv prioritar 3.3: Valorificarea prin turism a patrimoniului cultural și natural;

Obiectiv prioritar 4.1: Dezvoltarea capacității operaționale a instituțiilor administrației publice de a răspunde nevoilor comunității;

Obiectiv prioritar 4.2: Incurajarea și dezvoltarea implicării civice în luarea deciziilor.

Având în vedere noul program pentru pescuit **Programul Operațional pentru Pescuit și Afaceri Maritime (POPAM)**<sup>9</sup> în cadrul aceluiași concept DLRC, a fost constituit un parteneriat pentru obținerea unei finanțări în cadrul Măsurii III.1 Sprijin pregătitor pentru înființarea parteneriatelor public-private și elaborarea strategiilor de dezvoltare integrată a zonelor pescărești. Componenta acestui parteneriat are la bază existența unui sector piscicol pe cursul mijlociu al râului Mureș, o parte din comune (Vințu de Jos, Șibot, Blandiana și Romos) fiind cuprinse pe teritoriul GAL VA-VM. Astfel se continuă cooperarea interteritorială din etapa anterioară cu GAL-ul Țara Secașelor (din care participă un număr de 5 comune ale parteneriatului), prin inițiativa înființării unui FLAG, care are ca scop dezvoltarea sectorului piscicol. Teritoriul GAL VA-VM propus a se dezvolta prin implementarea SDL LEADER nu s-a suprapus și nu se suprapune cu un teritoriu care are sau a avut de implementat o strategie în domeniul pescuitului.

La data depunerii strategiei nu a fost finalizat rezultatul selecției proiectelor aferente Măsurii III.1 (POPAM), însă demersul poate fi asimilat în contextul dezvoltării unei strategii integrate și multisectoriale. În situația în care va fi obținut sprijinul pregătitor și ulterior va fi elaborată o strategie de dezvoltare în domeniul pescuitului și aceasta va primi sprijin financiar prin POPAM această strategie va fi obligatoriu corelată cu strategia de dezvoltare SDL LEADER prin proceduri operaționale clare legate de funcționare a parteneriatului în posibile ari comune de intervenție.

<sup>8</sup> <http://www.cjalba.ro/wp-content/uploads/2014/08/Strategiadede dezvoltare2014-2020.pdf>

<sup>9</sup> <http://www.madr.ro/programul-operational-pentru-pescuit-si-afaceri-maritime-2014-2020/ghidul-solicitantului-aprobat.html>

**CAPITOLUL VII: Descrierea planului de actiune**

Activitati	Calendarul estimativ de activitati delasemnarea contractului (semestrial)	Responsabili	Resursele financiare si materiale necesare
1. Managementul proiectului	Sem. 1 - Sem. 13	Manager proiect si Responsabil financiar Departament tehnic si Departament de animare Personal angajat	<b>Resurse financiare:</b> incheiere contracte: chirie, utilitati,internet, telefonie, angajati, servicii externalizate (audit, contabilitate, realizare studii, materiale informative, instruirii, servicii de curatenie, servicii informatice cenzorat), cheltuieli cu achizitia unui mijloc de transport; cheltuieli ocazionate de utilizarea, intretinerea, asigurarea mijlocului de transport achizitionat, precum si orice alte cheltuieli conexe; cheltuieli cu instruirea si/sau dezvoltarea competentelor angajatilor GAL privind implementarea SDL; etc. <b>Resurse materiale:</b> consumabile, calculatoare, telefoane, fax, , imprimante, xerox, etc
2. Animare teritoriu GAL	Sem. 1 - Sem. 11	Manager proiect si Departament de animare Personal angajat	<b>Resurse financiare:</b> salarii, cheltuieli cu deplasarea animatorilor, cheltuieli cu editarea materialelor de promovare, materiale informatve, etc. <b>Resurse materiale:</b> mijloc de transport, calculatoare, proiector, imprimante, xerox,telefoane, etc.
3. Promovare si informare privind SDL	Sem. 1 - Sem. 13	Manager proiect, Departament tehnic si Departament de	<b>Resurse financiare:</b> cheltuieli cu organizarea de evenimente,materiale informative etc. <b>Resurse materiale:</b> materiale de promovare si

		animare Personal angajat	informare, consumabile, calculatoare, telefoane, fax, mijloc de transport etc.
<b>4. Lansarea si derularea apelurilor de selectie</b>	Sem. 1 - Sem. 2...		
M5/6B Dezvoltarea infrastructura sociale destinata populatiei din teritoriul GAL Valea Ampoiului si Valea Muresului	Sem. 1...		
M4/6B Infrastructura pentru integrarea minoritatilor locale	Sem. 1...		
M6/1B Sprijin pentru infiintarea si dezvoltarea de structuri asociative	Sem. 1,2...	Manager proiect si Departament tehnic Personal angajat	<b>Resurse financiare:</b> salarii, cheltuieli legate de publicitatea lansarilor, cheltuieli legate de administrarea paginii web, cheltuieli cu consumabilele, etc. <b>Resurse materiale:</b> calculatoare, imprimante xerox, telefoane, fax etc.
M1/6B Servicii de baza pentru economia si populatia rurala	Sem. 1,2...		
M3/6A Crearea si dezvoltarea de activitati non-agricole pe teritoriul GAL	Sem. 1,2...		
M2/2A Investitii in exploatare agricole si in procesarea produselor agricole	Sem. 1,2...		
<b>5. Evaluarea si selectia proiectelor</b>	Sem. 1... - Sem. 3...	Manager proiect si Departament tehnic Personal angajat	<b>Resurse financiare pentru :</b> salarii, cheltuieli cu deplasarea comitetului de selectie, cheltuieli cu combustibilul, etc. <b>Resurse materiale:</b> calculatoare, imprimante, xerox, mijloc de transport,

			consumabile, telefoane, fax, etc.
<b>6. Monitorizarea proiectelor</b>	Sem. 2 - Sem. 13	Manager proiect si Departament tehnic Personal angajat	<b>Resurse financiare:</b> salarii, cheltuieli cu deplasarea, etc <b>Resurse materiale:</b> calculatoare, imprimante,xerox, mijloc de transport, consumabile,telefoane, fax etc
<b>7. Verificarea cererilor de plata</b>	Sem. 3 - Sem. 13	Manager proiect si Departament tehnic Personal angajat	<b>Resurse financiare:</b> salarii, etc <b>Resurse materiale:</b> calculatoare, imprimante, xerox, mijloc de transport, consumabile, telefoane, fax, etc
<b>8. Monitorizarea, evaluarea si controlul SDL</b>	Sem. 1 - Sem. 13	Manager proiect Departament tehnic Departament de animare Personal angajat	<b>Resurse financiare:</b> salarii, etc <b>Resurse materiale:</b> calculatoare, imprimante, xerox, mijloc de transport, consumabile, telefoane, fax, etc
<b>9. Întocmirea cererilor de plata, dosarelor de achizitii</b>	Sem1-Sem 13	Manager proiect Departament tehnic Departament de animare Personal angajat	<b>Resurse financiare:</b> salarii, cheltuieli cu deplasarea, combustibil, etc <b>Resurse materiale:</b> calculatoare, imprimante, xerox, mijloc de transport, consumabile, telefoane, fax, etc

Alte posibile cheltuieli: Cheltuieli pentru participarea personalului GAL, a partenerilor din GAL si a reprezentantului legal si Presedintelui GAL-ului la activitatile retelei nationale sau europene de dezvoltare rurala, seminarii nationale si internationale privind Politica Agricola Comuna, seminarii nationale cu teme de agricultura/silvicultura/industrie alimentara si dezvoltarea rurala, abordare de tip LEADER, cunoasterea exemplelor de bune practici.

Resursele materiale existente:mobilier, calculator, laptopuri, aparat foto, videoproiector, imprimante, aparat de indosariat,multifunctionale xerox, fax, camera video, etc.

Resursele financiare vor fi compuse din cotizatia platita departeneri GAL si din avans care va fi solicitat dupa semnarea contractului.

## **CAPITOLUL VIII: Descrierea procesului de implicare a comunitatii locale în elaborarea strategiei**

Procesul de implicare a comunitatilor locale în elaborarea strategiei de dezvoltare a teritoriului GAL pentru etapa de programare 2014-2020 a avut la baza experienta dobandita anterior in etapa de implementare a programului LEADER 2007-2013.

Teritoriului GAL Valea ampoiului-Valea Muresului s-a extins de la 11 la 13 UAT-uri si implicit a numarului partenerilor de la 33 la 55.

În elaborarea strategiei de dezvoltare locala, implicarea comunitatii locale a fost importanta din punctul de vedere al abordarii participative, comunitatea cunoscand eel mai bine nevoile Locale. Identificarea si mobilizarea resurselor locale (umane, materiale, financiare) a contribuit la responsabilizarea membrilor comunitatii si stabilirea ordinii prioritatilor in rezolvarea problemelor locale.

Numarul minim al participantilor la intalniri a fost stabilit procentual in functie de numarul locuitorilor din fiecare comunitate (UAT).În selectia participantilor nu au fost incluse criteriile suplimentare discriminatorii cum ar fi varsta, sex, religie, statut social etc. fiind intrarea libera.

Primul palier al activitatilor de animarea teritoriului a constat in organizarea de intalniri cu membrii comunitatilor, calendarul de desfasurare al acestora fiind facut public prin anunturi in presa si afisarea datelor referitoare la intalniri in puncte cheie de pe teritoriul UAT (primarie, camine culturale ,etc.)

Activitatile de animare si consultare a actorilor locali s-au derulat in prima si a doua luna de proiect in toate cele 13 unitati administrative ce compun teritoriul GAL-ului si au constat in organizarea unor sesiuni de dezbatere publica la care au luat parte un numar total de 236 persoane

Printre temele abordate s-au numarat:

- LEADER SI PNDR -oportunitati de dezvoltare a mediului rural
- inovarea principiul cheie al LEADER
- LEADER - modalitati de abordare de sus in jos
- LEADER -posibile exemple de proiecte
- rolul strategiilor LEADER

In ceea ce priveste publicul tinta,s-a tinut cont de populatia fiecarui UAT rezultata din recensamantul anului 2011, stabilindu-se un procent proportional cu numarul locuitorilor din fiecare comuna/oras,astfel au fost aplicate intre 10 si 20 chestionare in fiecare UAT.

Prin intermediul chestionarelor aplicate s-a construit si sintetizeaza baza de date cu informatiile rezultate din teritoriu privind viziunea de dezvoltare ,s-au promovat actiunile intreprinse si s-au atras potentiali beneficiari ai proiectelor,s-au facut recomandari, propuneri si clarificari de proiecte potentialilor beneficiari.

Implicarea comunitatii locale in elaborarea strategiei a avut la baza initierea unui plan de actiune care a propus organizarea unor intalniri cu membrii comunitatilor locale, cu partenerii si consultare prin Grupuri de lucru tematice.

Au fost organizate intalniri,grupuri de lucru si consultari implicand reprezentanti ai autoritatilor publice, ai societatii civile, intreprinzatorilor privati din zona,beneficiari ai proiectelor.

Continutul tematic al tntalnirilor a cuprins prezentari cu caracter general referitoare la dezvoltarea locala plasata sub responsabilitatea comunitatii DLRC, Programul LEADER, PNDR (2014-2020). În partea a doua a intalniri lor au fost prezentate

particularitatile masurii 19 LEADER- concepte si principii. Informatiile transmise au continut exemple privind idei posibile de proiecte si care ar putea fi finantate prin GAL.

Dialogul public a constituit punctul cel mai important al intalnirilor, rolul animatorului fiind determinant in initierea acestuia. Interactiunea dintre participanti si membrii echipei GAL a contribuit la sintetizarea si formularea unor aspecte privind nevoile reale ale comunitatilor, aspecte ce au contribuit cu informatii importante la analiza diagnostic si analiza SWOT.

Al doilea palier al activitatii de animare l-a constituit organizarea intalnirilor grupurilor de lucru tematice (GLT), ca metodologie participativa de lucru in elaborarea strategiei de dezvoltare locala. Au fost constituite trei grupe de lucru tematice pe domeniile agricol, non-agricol si administrate publica. Dezbaterile fiind desfasurate in prima parte a lunii martie. Numarul total al participantilor a fost de 43 de persoane acestia fiind actori locali, intreprinzatori locali, persoane interesate de dezvoltarea locala, parteneri si reprezentanti ai administratiei publice din comunitatile partenere.

Aceste grupuri au fost constituite in scopul analizei sectoriale specifice fiecarui domeniu analizat si punerii in comun a ideii lor din cadrul aceluiasi sector. Astfel s-au putut stabili obiectivele de dezvoltare durabila, prioritatile si domeniile de interventie, alocarile financiare aferente, categoriile de posibili beneficiari, cu respectarea reglementarilor legale, in vederea elaborarii fiselor de masuri din viitoarea strategie de dezvoltare locala.

Consultarea prin GLT-ri a fost utila si din perspectiva completarii analizei socio-economice -analiza diagnostic- cu informatii privind nevoile comunitatii locale si pentru definirea unor aspecte strategice. In cadrul acestor grupuri de lucru tematice s-a insistat asupra necesitatii formularii de actiuni, activitati eligibile, criteriile de selectie, indicatori de monitorizare pe baza unor idei de proiecte rezultate din activitatea de animare a teritoriului si din chestionarele completate de catre actorii locali, dar si tinand cont de regulamentele europene 1305 si 1303 din 2013 precum si de fisele de masuri template in engleza publicate pe site-ul [www.madr.ro](http://www.madr.ro)

Un al treilea palier al activitatii lor de animare l-a constituit organizarea unui numar de 3 intalniri de consultare a partenerilor care s-au desfasurat in locatii diferite, pe Valea Ampoiului la Zlatna, pe Valea Muresului la Pianu si la Vintu de Jos la sediul GAL - ului.

Scopul acestor intalniri a fost acela de consultare asupra viziunii de dezvoltare a teritoriului/unitatilor administrative prin abordarea LEADER. Consultarea partenerilor si-a propus asigurarea transparentei procesului de luare a deciziilor precum si cooperarea pentru implementarea propunerilor de dezvoltare locala in plan real. Activitatile de consultare a partenerilor s-au desfasurat la date diferite fata de cele de animare si consultare a actorilor locali.

Finalitatea activitatilor de animare a teritoriului a contribuit la elaborarea cu succes a unei strategii de dezvoltare locala coerenta, plasata sub responsabilitatea comunitatii

Demersurile intreprinse de catre GAL Valea Ampoiului-Valea Muresului ale caror rezultat final este scrierea Strategiei de Dezvoltare Locala au condus spre stabilirea masurilor care vor fi finantate si a indicilor de monitorizare specifice domeniilor de interventie, stabilirea criteriilor de selectie, atat a criteriilor generale privind obiectivitatea, transparenta, egalitatea de sanse intre femei si barbati, precum si prevenirea oricarei discriminari in ceea ce priveste discriminarea rasiala sau etnica, religie, sex, handicap, virsta, convingeri sau orientari sexuale, cat si a criteriilor specifice care sunt convergente cu dezvoltarea teritoriala.

## **CAPITOLUL IX: Organizarea viitorului GAL - Descrierea mecanismelor de gestionare, monitorizare, evaluare și control a strategiei**

Organizarea Asociației Grupul de Acțiune Locală din zona Văilor Ampoiului și Mureșului (GAL Valea Ampoiului - Valea Mureșului) în concordanță cu sarcinile și atribuțiile de implementare a *strategiei de dezvoltare locală plasată sub responsabilitatea comunității*, ce decurg din activitățile prevăzute în planul de acțiune, vizează:

- consolidarea capacității actorilor locali relevanți de a dezvolta și implementa operațiunile, inclusiv promovarea capacităților lor de management al proiectelor;
- conceperea unei proceduri de selecție nediscriminatorii și transparente și a unor criterii obiective în ceea ce privește selectarea operațiunilor, care să evite conflictele de interese, care garantează că cel puțin 51% din voturile privind deciziile de selecție sunt exprimate de către parteneri care nu au statutul de autorități publice și permite selecția prin procedură scrisă;
- asigurarea, cu ocazia selecționării operațiunilor, a coerenței cu strategia de dezvoltare locală plasată sub responsabilitatea comunității, prin acordarea de priorități operațiunilor în funcție de contribuția adusă la atingerea obiectivelor și țințelor strategiei;
- pregătirea și publicarea de cereri de propuneri sau a unei proceduri permanente de depunere de proiecte, inclusiv definirea criteriilor de selecție;
- primirea și evaluarea cererilor de finanțare;
- primirea și verificarea cererilor de plată depuse;
- selectarea operațiunilor, stabilirea cuantumului contribuției și prezentarea propunerilor către organismul responsabil pentru verificarea finală a eligibilității înainte de aprobare;
- monitorizarea implementării strategiei de dezvoltare locală plasate sub responsabilitatea comunității și a operațiunilor sprijinite și efectuarea de activități specifice de evaluare în legătură cu strategia.

Asociația GAL Valea Ampoiului - Valea Mureșului este structurată în funcție de contextul asocierii, adecvată membrilor asociației precum și resurselor umane disponibile, în luarea deciziilor cu privire la management și reprezentare, după cum urmează:

- *Adunarea Generală a Membrilor (AGM)* asociației este principalul organ decizional care hotărăște asupra direcțiilor de dezvoltare și alocărilor financiare ale asociației,
- *Consiliul Director (CD)* are competența conducerii activității asociației, în perioada dintre două adunări generale, contribuind la accelerarea procesului decizional prin punerea în aplicare a hotărârilor AGM, fiind format din președinte, vicepreședinte, secretar, membri.

Conform prevederilor din statutul asociației, AGM și CD, reprezintă structuri ce aparțin nivelului de decizie.

Nivelul de execuție al asociației este constituit din Biroul Executiv (BE) și Comitetul de Selecție (CS), structuri independente și cu roluri complementare în implementarea SDL-lui.

- *Biroul Executiv (BE)* este organul cu atribuții în administrarea GAL - lui și implementarea SDL-lui, structura acestuia fiind stabilită prin statutul asociației. Conform acestuia Directorul executiv este ales pe perioada implementării proiectului și reprezintă GAL -ul în relația cu finanțatorii. Atribuțiile și responsabilitățile directorului executiv pot fi asimilate cu cele ale managerului, așa cum este stipulat în ghid.

Echipa de implementare a SDL-lui este completată cu personal calificat și cu experiență în funcționarea și animarea teritoriului, precum și punerea în practică a strategiei. Formarea echipei de implementare este una din preocupările cheie ale GAL-lui. Angajarea personalului în echipa de implementare a SDL se va efectua cu respectarea Codului Muncii, precum și a legislației cu incidență în reglementarea conflictului de interese.

Echipa de implementare va facilita colaborarea între actorii locali, animarea teritoriului, evaluarea nevoilor comunităților locale, încurajarea și selectarea ideilor inovatoare din perspectiva abordării LEADER, contribuind la implementarea SDL-lui.

În același timp, prin resursele umane angajate echipa de implementare, va asigura mecanismele de administrare și gestionare a bugetului alocat pentru implementarea strategiei. Din perspectiva programului PNDR 2007-2013, GAL Valea Ampoiului - Valea Mureșului a dezvoltat competențe manageriale, administrative și tehnice de evaluare și monitorizare a strategiei de dezvoltare locale.

Structura organizatorică propusă pentru implementarea SDL-lui pe perioada 2014-2020 are în vedere angajarea de personal care să asigure gestionarea, monitorizarea, evaluarea și controlul SDL-lui. În acest sens resursele umane implicate în implementare au următoarea componență:

- *Managerul*, angajat cu normă întreagă, este responsabilul administrativ și coordonează întreaga activitate atât sub aspect organizatoric cât și al respectării procedurilor de lucru.

- *Responsabilul cu verificarea, evaluarea și selecția proiectelor* este *expertul tehnic* angajat cu normă întreagă care asigură împreună cu responsabilul activităților de monitorizare, sau după caz cu animatorul, derularea activităților de selecție a proiectelor. Selecția proiectelor va asigura coerența cu strategia de dezvoltare locală plasată sub responsabilitatea comunității, prin selectarea cu prioritate a proiectelor în funcție de atingerea obiectivelor propuse în strategie.

- *Animatorul*, angajat cu normă întreagă asigură activitatea de animare a teritoriului și promovarea acțiunilor derulate de GAL și sprijină după caz activitatea responsabilului cu verificarea, evaluarea și selecția proiectelor.

- *Responsabilul cu activitățile de monitorizare*, angajat cu normă întreagă, asigură monitorizarea, evaluarea și controlul implementării SDL-lui, precum și a proiectelor contractate. De asemenea acesta sprijină după caz activitatea responsabilului cu verificarea, evaluarea și selecția proiectelor.

- *Responsabilul financiar* va asigura managementul financiar al fondurilor alocate. Va fi angajat cu norma parțială sau după caz va fi încheiat un contract de prestare de servicii cu o firmă autorizată

Organigrama propusă de parteneriat pentru implementarea strategiei de dezvoltare locală a asociației Grupul de Acțiune Locală din Zona Văilor Ampoiului și Mureșului în perioada 2014-2020 este următoarea:

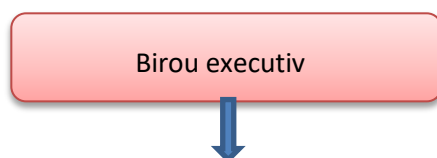

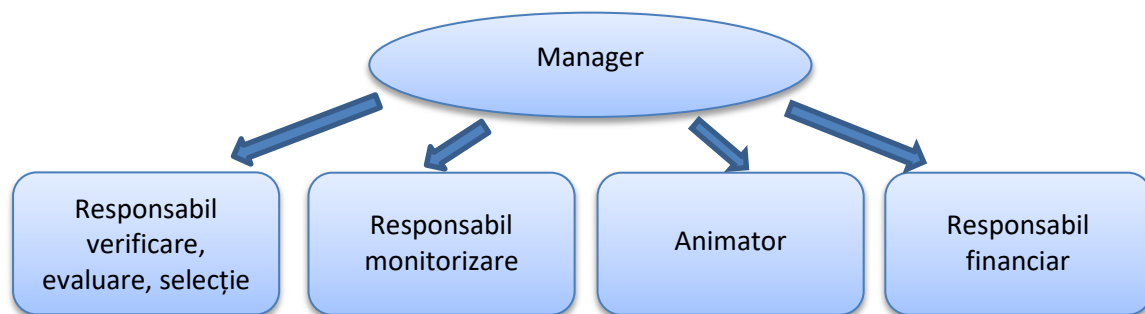

• *Comitetul de selecție* (CS) are atribuții în selecția proiectelor depuse și aplicarea regulii dublului cvorum, respectiv validarea voturilor (la momentul selecției să fie prezenți cel puțin 50% din membri comitetului de selecție, din care peste 51% să fie din mediul privat și societatea civilă).

Pentru asigurarea implementării cu succes a SDL-ului pentru teritoriul acoperit, GAL Valea Ampoiului - Valea Mureșului propune un management adecvat condițiilor locale prin desfășurarea unor acțiuni permanente de monitorizare și evaluare proprii axate pe valoarea adăugată a abordării LEADER.

Funcția principală a GAL Valea Ampoiului - Valea Mureșului, de implementare a SDL-lui, este completată de funcțiile administrative pentru care GAL-ul va desfășura următoarele activități:

- *Managementul proiectului* prin care este asigurată funcționarea și animarea teritoriului din punct de vedere administrativ și financiar. Activitatea cuprinde și aspecte specifice domeniilor: resurse umane, contabilitate, financiar.

- *Pregătirea și publicarea apelurilor de selecție* pentru lansarea sesiunilor de selecție a proiectelor presupune stabilirea criteriilor de selecție.

- *Animarea teritoriului* reprezintă una din cele mai importante activități prin care sunt promovate principiile LEADER, este sprijinită și stimulată participarea activă a comunității la procesul de dezvoltare a acesteia, sunt abordate nevoile și problemele locale sub toate aspectele lor (sociale, economice, de mediu, etc.).

- *Activități de promovare și de informare privind stadiul implementării SDL-lui.* În acest sens sunt organizate evenimente/întâlniri/dezbateri prin care comunitățile locale sunt informate asupra finanțării proiectelor prin Programul LEADER, sunt realizate materiale de promovare și informare, sunt furnizate mass-mediei informații privind stadiul implementării SDL, este actualizată permanent pagina de internet a GAL-lui, precum și alte activități care pot măări vizibilitatea și sprijinul în implementarea cu succes a SDL-lui.

- *Analiza, evaluarea și selecția proiectelor* presupune conceperea unei proceduri de selecție nediscriminatorii și transparente și a unor criterii obiective de selecție, care să evite conflictele de interese.

De asemenea GAL-lul își asumă responsabilitatea că activitatea va asigura coerența cu strategia de dezvoltare locală plasată sub responsabilitatea comunității, prin acordarea de priorități acelor proiecte în funcție de contribuția adusă la atingerea obiectivelor și țințelor strategiei.

- *Monitorizarea, evaluarea și controlul SDL-lui* reprezintă mecanisme de gestionarea eficientă a implementării. Monitorizarea este procesul de colectare în mod continuu a informațiilor relevante asupra stadiului implementării SDL-lui, a folosirii resurselor

(financiare, umane, de timp), informațiile fiind folosite ulterior în faza de evaluare cu scopul de a analiza modul în care activitățile și-au atins ținta și au avut eficiența scontată.

Monitorizarea și evaluarea strategiei sunt realizate pentru atingerea obiectivelor stabilite și care reflectă specificitatea SDL-lui.

Sistemul de monitorizare asigură colectarea datelor statistice și a indicatorilor pentru implementarea SDL-lui. La nivelul GAL-ului responsabil cu monitorizarea va desfășura activitatea de colectare, prin intermediul indicatorilor de monitorizare, a datelor necesare monitorizării implementării SDL-lui ca instrument pentru gestionarea tehnică și financiară. În vederea colectării datelor statistice vor fi utilizați indicatori de monitorizare: indicatori financiari (cu referire la fiecare nivel de sprijin), indicatori de realizare (cu referire la activitățile efectuate), indicatori de rezultat (cu referire la efectul direct și imediat al SDL), tabele de monitorizare privind implementarea financiară a SDL-lui pentru fiecare prioritate/măsură, analize ale rezultatelor monitorizării implementării SDL.

Responsabilul cu monitorizarea va elabora rapoarte de monitorizare (trimestriale/semestriale), rapoarte de progres (semestriale/anuale) necesare urmării stadiului implementării și progresului în implementarea SDL-lui. Informațiile din aceste rapoarte sunt folosite de structurile GAL-ului (Adunarea Generală, Consiliul Director, Biroul Executiv, Comitetul de Selecție) pentru fundamentarea deciziilor legate de implementarea SDL și sunt puse la dispoziția factorilor implicați (AM, DADR, AFIR) în urmărirea implementării SDL-lui.

Activitatea de evaluare vizează îmbunătățirea implementării SDL-lui prin analiza eficienței și eficacității activităților întreprinse. Evaluarea oferă măsura în care obiectivele au fost atinse și poate oferi sugestii și recomandări privind modalitățile de îmbunătățire a modului cum a fost gestionată strategia, optimizarea procesului de implementare. Evaluarea presupune elaborarea unui set de indicatori și a unei metodologii de evaluare a rezultatelor implementării SDL. În funcție de obiectivele SDL, planificările stabilite și de situațiile contextuale de la un moment vor fi stabilite temele și subiectele de evaluare.

Indicatorii de bază pentru evaluarea SDL-lui, legați de obiective, furnizează informații relevante legate de situația inițială a indicatorilor propuși în SDL care măsoară progresul și atingerea obiectivelor. Indicatorii legați de context furnizează informații privind aspecte relevante ale contextului general care pot influența implementarea SDL-lui.

În scopul evaluării SDL-lui vor fi întocmite rapoarte care vor evalua impactul general al acestora sau pot oferi recomandări privind modalități de îmbunătățire în implementare și sugestii pentru optimizarea implementării SDL.

Activitatea de control are în vedere respectarea planificării legate de implementarea SDL și urmărește intervenția în timp real asupra lanțului de management și control financiar, pune la dispoziția factorilor implicați toate informațiile referitoare la gestionarea și implementarea SDL-lui.

Având în vedere că strategia de dezvoltare locală a GAL Valea Ampoiului-Valea Mureșului este concepută pe o perioadă de șapte ani și că obiectivele stabilite vor fi atinse treptat, în funcție de priorități, pe baza unui Plan de acțiune anual, va fi elaborat un *Plan de Evaluare* care va descrie modalitățile prin care se va realiza monitorizarea, evaluarea și controlul SDL.

- *Verificarea conformității cererilor de plată pentru proiectele selectate* (cu excepția situațiilor când GAL este beneficiar). În conformitate cu Contractul de finanțare și Declarația de eșalonare a depunerii dosarelor cererilor de plată, beneficiarul trebuie să depună Dosarul cererii de plată la sediul GAL, respectând termenul de depunere (data) și suma (valoarea din formularul Declarației de eșalonare). Verificarea dosarului cererii de plată se va desfășura în conformitate cu prevederile din Instrucțiunile de Plată, anexă la Contractul de finanțare.

- *Monitorizarea proiectelor contractate.* Implementarea cu succes a SDL-ului presupune implementarea fiecărui proiect contractat prin GAL. Monitorizarea proiectelor este importantă și din punctul de vedere al verificării realității, a ceea ce se întâmplă într-un proiect.

Prin utilizarea continuă a unor metode și instrumente de monitorizare asupra proiectelor aflate în implementare se determină semnalele de avertizare timpurie asupra unor decalaje de la obiectivele stabilite. Activitățile de monitorizare implică vizite pe teren, întâlniri, anchete și alte activități care permit echipei de implementare să aibă o privire de ansamblu asupra stadiului implementării proiectului.

Responsabilul cu monitorizarea va stabili modalitățile de culegere a informațiilor, conținutul fișelor de monitorizare, indicatorii pentru fiecare beneficiar în parte. Se va pune accent pe calitatea indicatorilor definiți și nu pe cantitatea sau numărul lor.

Monitorizarea proiectelor contractate va fi consemnată în fișe/rapoarte de monitorizare întocmite de responsabilul cu monitorizarea în care vor fi menționate: stadiul în care se află diversele acțiuni programate pentru perioada pe care se face raportarea; atingerea indicatorilor prevăzuți, problemele/piedicile întâmpinate; revizuirea acțiunilor, acolo unde este cazul, timpul estimat până la îndeplinirea acțiunilor; alte aspecte care pot oferi informații relevante.

- *Întocmirea cererilor de plată, a dosarelor de achiziții aferente costurilor de funcționare și animare.*

În calitate de beneficiar GAL-ul are obligația să depună Dosare ale Cererii de plată conform Declarațiilor de eşalonare. În cazul proiectelor pentru care se decontează TVA-ul de la bugetul de stat conform prevederilor OUG 74/2009, dosarele cererilor de plată se vor depune distinct pentru TVA, acestea fiind însoțite de Declarațiile de eşalonare. Întocmirea cererilor de plată se va face cu respectarea prevederilor din Manualul de procedură și a formularelor prevăzute.

Pentru asigurarea costurilor de funcționarea și animare GAL-ul va încheia contracte de achiziții bunuri și servicii cu respectarea legislației privind achizițiile publice. Vor fi întocmite dosare de achiziții cu respectarea Instrucțiunilor privind achizițiile publice din anexa la Contractul de finanțare. Documentatia de achizitii pentru verificare si avizare va respecta prevederile Manualului operațional de achiziții.

Pentru verificarea cheltuielilor eligibile aferente Contractului de finanțare, GAL-ul va încheia un contract de prestare de servicii cu un auditor autorizat și care va oferi, în baza unui raport, asigurarea rezonabilă că sumele solicitate la plată de către beneficiar sunt aferente contractului.

## Anexa 8

### Atribuțiile personalului din echipa de implementare

#### Managerul

- Asigură managementul proiectului de implementare a SDL,
- Coordonează activitatea echipei de implementare pentru atingerea rezultatelor planificate;
- Asigură planificarea, coordonarea și implementarea proiectului;
- Conduce, supervizează și sprijină activitatea persoanelor cu atribuții în implementarea proiectului;
- Coordonează activitățile de monitorizare și evaluare a SDL și a proiectelor selectate spre finanțare;
- Întocmește rapoartele narative pentru finanțator cu respectarea cerințelor din contractul de finanțare;
- Asigură executarea la timp a activităților planificate;
- Coordonează pregătirea documentațiilor de lucru necesare atribuirii contractelor de achiziții pentru bunuri și servicii;
- Participa la întocmirea caietelor de sarcini/ termenilor de referință în vederea achiziționării bunurilor și serviciilor necesare proiectului;
- Verifică și aprobă planurile de training, rapoartele consultanților, gradul de îndeplinire a sarcinilor;
- Coordonează întocmirea raportărilor interne și externe, rapoartele trimestriale, cererile de plată, rapoartele de progres;
- Stabilește sistemul de evidență, îndosariere și arhivare a documentelor proiectului care să permită controlul/auditul proiectului pe durata implementării și post-implementare;
- Întocmește Regulamentul de Organizare și Funcționare al GAL VA-VM;
- Întocmește și urmărește programul de achiziții în cadrul proiectului.

#### Responsabilul cu verificarea, evaluarea și selecția proiectelor

##### Expert accesare fonduri europene și de coeziune

- ~~Coordonează~~ Contribuie la activitatea tehnică de verificare, evaluare și selecție a proiectelor depuse spre finanțare la GAL VA-VM;
- Asigură comunicarea adecvată cu beneficiarii proiectelor;
- ~~Efectuează raportări tehnice asupra proiectelor înaintate în ședințele de selecție;~~
- ~~Centralizează lunar evoluția activităților și monitorizează evoluția proiectelor din punct de vedere tehnic;~~
- ~~Întocmește și ține evidența dosarele cu proiectele propuse spre finanțare;~~
- ~~Implementează acțiunile corective și preventive stabilite și inițiază acțiuni de~~
- ~~îmbunătățire a eficienței și eficacității activităților proprii;~~
- Realizează toate sarcinile, subordonate obiectivului postului, delegate de managerul de proiect.
- Efectuează verificarea conformității dosarului cererii de plată.

#### Responsabilul cu activitățile de monitorizare

- Actualizează baza de date privind proiectele, depuse, în evaluare și contractate;

- Elaborează instrumente de lucru necesare activității de monitorizare (chestionare, fișe de evaluare, etc.);
- Coordonează procesul de monitorizare a activităților, rezultatelor și indicatorilor pentru SDL și proiectele contractate;
- Monitorizează atingerea indicatorilor asumați și respectarea graficului de activități;
- Elaborează documente suport, rapoarte de monitorizare și evaluare;
- Aplică metode și tehnici de analiză adecvate obiectivului propus spre monitorizare;
- Participă la întocmirea raportărilor interne și externe, rapoartelor trimestriale, cererilor de plată, ~~rapoartelor de progres~~;
- Asigură ~~alături de împreună cu responsabilul cu verificarea, evaluarea și selecția proiectelor~~ expertul accesare fonduri europene și de coeziune, după caz, derularea activităților de verificare, evaluare și selecție
- Realizează toate sarcinile, subordonate obiectivului postului, delegate de managerul de proiect.
- Efectuează verificarea conformității dosarului cererii de plată.

#### Animator

- Diseminează informații în comunitățile de pe teritoriul GAL VA-VM
- Identifică, informează și consiliază potențialii beneficiari privind rundele de selecție, documentații, criteriile de eligibilitate;
- Întocmește, gestionează și arhivează documentele justificative privind informarea beneficiarilor
- Colaborează cu consultanții selectați;
- Participă și organizează întâlniri de lucru, seminarii, conferințe cu rol de informare, îndrumare;
- Identifică și propune măsuri de îmbunătățire a activității în raport cu comunitățile și beneficiarii;
- Organizează întâlniri/focus-grupuri în vederea actualizării planificării strategice în mod participativ;
- Asigură intermedierea între reprezentanții asociației GAL și grupurile țintă
- Asigură alături de responsabilul cu verificarea, evaluarea și selecția proiectelor, după caz, derularea activităților de verificare, evaluare și selecție
- Realizează toate sarcinile, subordonate obiectivului postului, delegate de managerul de proiect.
- Efectuează verificarea conformității dosarului cererii de plată.
- Preia și prelucrează documentele justificative.

#### Responsabilul financiar

- Organizează și ține evidențele contabile în conformitate cu normele legale și profesionale în vigoare
- Întocmește bilanța de verificare lunară și situațiile financiare anuale
- Urmărește execuția bugetului aprobat și întocmește raportările financiare intermediare și finale ale proiectului
- Întocmește declarațiilor lunare în termen legal și ține evidența tuturor plăților

realizate în cadrul proiectului, cu respectarea condițiilor din contractul de finanțare

- Furnizează date pentru analiza activității financiar-contabile
- ~~Preia și prelucrează documentele justificative.~~ Înregistrează operațiunilor în evidență contabilă ce se vor ține în conturi distincte, în partidă dublă;
- Selectează și îndosariază documentele contabile în vederea arhivării
- Întocmește bilanțului contabil și anexele sale pentru a fi prezentate Consiliului Director al GAL-ului și depunerea lui la Direcția Generală a Finanțelor Publice a Județului Alba
- ~~Colaborează la realizarea raportărilor trimestriale și de progres solicitate de finanțator;~~
- Colaborează și se consultă cu auditorul selectat, atunci când se impune acest lucru.
- Efectuează verificarea conformității dosarului cererii de plată

## **CAPITOLUL X: Planul de finantare al strategiei**

Valoarea aferenta teritoriului si populatiei acoperite de parteneriatul GAL Valea Ampoiului-Valea Muresului calculate pentru **1287 km<sup>2</sup>** si **36159 locuitori** la valorile de 19,84 Euro/locuitor, respectiv 985,37 Euro/km<sup>2</sup> este de **1.985.960 euro**. In urma activitatilor de animare, consultare a actorilor locali si a partenerilor GAL Valea Ampoiului-Valea Muresului aceasta suma a fost impartita pe prioritatile de dezvoltare rurala prevazute in Reg. (LIE) nr. 1305/2013, respectiv la: P1 - Incurajarea transferului de cunostinte si a inovarii în agricultura, silvicultura si în zonele rurale; P2 - Cresterea viabilitatii exploatatilor si a competitivitatii tuturor tipurilor de agricultura in toate regiunile si promovarea tehnologiilor agricole inovatoare si a gestionarii durabile a padurilor; si P6 - Promovarea incluziunii sociale, a reducerii saraciei si a dezvoltarii economice in zonele rurale.

Pentru valorificarea tuturor punctelor forte specifice zonei, si implicit pentru o dezvoltare echilibrata a acestui teritoriu, prin analizele diagnostic si SWOT si, de asemenea, in urma unor consultari actorilor locali si a partenerilor si tinand cont de sansele reale de implementare si de materializare a posibilelor proiecte, au fost stabilite valorile alocate pe prioritati si masuri din cadrul Strategiei de Dezvoltare Locala astfel:

**Contributia publica nerambursabila/prioritate (feadr+buget national) pentru:**

**P6 - Promovarea incluziunii sociale, a reducerii saraciei si a dezvoltarii economice în zonele rurale**, este **1.190.300 euro** adica **59,94%** din totalul componentei A. Contributia publica nerambursabila/masura (feadr + buget national) alocata Masurilor care contribuie la aceasta prioritate sunt:

**M1/6B** Servicii de baza pentru economia si populatia rurala: **750.000euro**;

**M4/6B** Infrastructura pentru integrarea minoritatilor locale: **62.500euro**; **M5/6B** Dezvoltarea infrastructurii sociale destinata populatiei din teritoriul GAL Valea Ampoiului si Valea Muresului: **62.500 euro**;

**M3/6A** Crearea si dezvoltarea de activitati non-agricole pe teritoriul GAL: **315.300 euro**.

**Contributia publica nerambursabila/prioritate (feadr+buget national) pentru:**

**P2 - Cresterea viabilitatii exploatatilor si a competitivitatii tuturor tipurilor de agricultura în toate regiunile si promovarea tehnologiilor agricole inovatoare si a gestionarii durabile a padurilor**, este **315.300 euro** adica **15,88%** din totalul componentei A.

Contributia publica nerambursabila/masura (feadr + buget national) alocata Masurii care contribuie la aceasta prioritate este:

**M2/2A** Investitii in exploatatii agricole si tn procesarea produselor agricole: **315.300 euro**.

**Contributia publica nerambursabila/prioritate (feadr + buget national) pentru**

**P1 - Încurajarea transferului de cunostinte si a inovarii în agricultura, silvicultura si în zonele rurale**, este **83.340euro** adica **4,20%** din totalul componentei A

Contributia publica nerambursabila/masura (feadr + buget national) alocata Masurii care contribuie la aceasta prioritate este:

**M6/1B** Sprijin pentru înfiintarea si dezvoltarea de structuri asociative: **83.340euro**.

Valoarea alocata pentru **Cheltuielile de functionare si animare** a teritoriului GAL Valea Ampoiului -Valea Muresului este de **397.020 euro** adica **19,99%** din costurile publice totale efectuate pentru aceasta strategie, pentru componenta A.

Pianul de finantare s-a completat conform modelului si constituie Anexa 4 la SDL.

## **CAPITOLUL XI: Procedura de evaluare și selecție a proiectelor depuse în cadrul SDL**

### **Componența Comitetul de Selecție și a Comisiei de Contestații**

Componența Comitetul de Selecție și a Comisiei de Contestații se stabilește de către Adunarea Generală. *Comitetul de Selecție* este alcătuit din 7 persoane: 1 președinte, 1 secretar și 5 membri, maxim 3 persoane reprezentante ale autorităților publice și minim 4 persoane reprezentante ale mediului privat și societății civile. *Comisia de Contestații* este alcătuită din 5 persoane: 1 președinte, 1 secretar și 3 membri, maxim 2 persoane reprezentante ale autorităților publice și minim 3 persoane reprezentanți ai mediului privat și societății civile.

Comitetul de Selecție și Comisia de Contestații sunt legal constituite cu o majoritate de 2/3 din numărul total al membrilor. Pentru fiecare membru al Comitetul de Selecție și a Comisiei de Contestații este prevăzut un membru supleant. Pentru transparența procesului de selecție a proiectelor și pentru efectuarea activităților de control și monitorizare, la aceste selecții va lua parte, în calitate de observator, și un reprezentant al MADR de la nivel județean din cadrul CDRJ, dacă aceștia au atribuții în acest sens și dacă este prevăzut în ghidul solicitantului și/sau Manualul de implementare.

Selecția proiectelor se face cu aplicarea regulii de *dublu cворum* astfel: este necesar ca în momentul selecției să fie prezenți cel puțin 50% din membri, din care peste 50% să fie din mediul privat și societate civilă.

### **Responsabilitățile Adunării Generale/Consiliului Director privind activitățile Comitetul de Selecție și ale Comisiei de Contestații:**

- Adunarea Generală stabilește pentru fiecare măsură în parte, sumele alocate fiecărei sesiuni de depunere a proiectelor și le comunică Comitetului de Selecție și Comisiei de Contestații.
- Consiliul Director stabilește punctajele pentru criteriile de selecție și de departajare aferente măsurilor ce vor fi lansate pe perioada de implementare.
- Consiliul Director comunică Comitetului de Selecție și Comisiei de Contestații valoarea reportată, precum și suma totală disponibilă rezultată pentru selecție, atunci când, în cadrul unei sesiuni de depunere, valoarea publică totală a proiectelor depuse este mai mică decât cea alocată.

### **Obligațiile Comitetului de Selecție și ale Comisiei de Contestații sunt:**

- de a respecta confidențialitatea lucrărilor și imparțialitatea în adoptarea deciziilor Comitetului de Selecție și ale Comisiei de Contestații. Adoptarea deciziilor se face prin vot majoritar, în minuta reuniunii se consemnează motivele abținerii sau opiniei separate;
- secretarul, consemnează deciziilor adoptate în cadrul Comitetului de Selecție și respectiv al Comisiei de Contestații.

### **Lansarea sesiunii de depunere a proiectelor**

Principiile de selecție aferente fiecărei măsuri care intră sub incidența procedurii de selecție sunt prevăzute în SDL. Criteriile de selecție aferente principiilor de selecție, pragul minim și pragurile de calitate sunt detaliate în ghidurile solicitantului.

GAL Valea Ampoiului - Valea Mureșului prin Comitetul de selecție propune stabilirea sau/după caz revizuieste, punctajele de selecție și criteriile de departajare aferente măsurilor care vor fi lansate pe parcursul perioadei de implementare și care vor fi supuse spre aprobare Adunării generale.

**Primirea proiectelor** se face la sediul GAL Valea Ampoiului - Valea Mureșului.

**Evaluarea proiectelor** se realizează de către experții evaluatori din cadrul GAL Valea Ampoiului - Valea Mureșului în baza procedurilor de evaluare.

**Selecția proiectelor** se realizează prin Comitetul de Selecție din cadrul GAL Valea Ampoiului - Valea Mureșului în baza procedurilor de evaluare și selectare a proiectelor.

Selecția proiectelor pentru măsurile cărora li se aplică procedura de selecție, se realizează în euro. Comitetul de selecție se reunește după finalizarea de către compartimentul tehnic al GAL Valea Ampoiului - Valea Mureșului a Raportului de selecție în vederea verificării și validării lui.

Pentru realizarea selecției proiectelor se analizează dacă valoarea publică, exprimată în euro, a proiectelor eligibile ce întrunesc punctajul minim pentru măsurile ce prevăd acest lucru și sunt supuse selecției, este situată sub sau peste valoarea totală alocată unei măsuri în cadrul sesiunii de depunere, cu respectarea procedurilor prevăzute în Ghidul de implementare a SDL.

#### **Rapoartele de selecție**

Ulterior verificării respectării prevederilor în ceea ce privește ierarhizarea proiectelor, Comisia de Selecție elaborează un raport asupra rezultatelor de selecție, semnat de președinte și care se postează pe site-ul GAL-lui [www.galvam.ro](http://www.galvam.ro). Ulterior publicării Raportului de selecție GAL notifică solicitanții asupra rezultatele procesului de selecție.

#### **Desfășurarea procedurii de soluționare a contestațiilor privind selecția**

Aplicanții care au depus proiecte în cadrul unei sesiuni de depunere au la dispoziție 5 zile lucrătoare de la primirea notificării privind rezultatul selectării proiectelor pentru a depune contestații cu privire la rezultatul evaluării la sediul GAL-lui.

Analiza contestațiilor se realizează de către Comisia de Contestații conform procedurii de selecție care a stat la baza selectării și scorării proiectului în cauză. La finalul analizei tuturor contestațiilor depuse în cadrul unei sesiuni de depunere pentru o anumită măsură, Comisia de Contestații întocmește un Raport de contestații, care va cuprinde contestația însoțită de documentele depuse de solicitant.

Termenul de soluționare al contestațiilor de către Comisia de Contestații este de 15 zile de la data înregistrării acestora la sediul GAL. Raportul întocmit de Comisia de Contestații este semnat de membri și secretar și aprobat de președintele comisiei. Raportul este transmis la GAL Valea Ampoiului – Valea Mureșului, Comitetului de selecție și postat pe site-ul [www.galvam.ro](http://www.galvam.ro).

Tabel cu componența Comitetului de Selecție:

PARTENERI PUBLICI%		
Partener	Funcția în CS	Tip/Observații
Orașul Zlatna	Membru	Administrați publică locală
Comuna Bucium	Membru	Administrați publică locală
Comuna Vințu de Jos	Secretar	Administrați publică locală
PARTENERI PRIVAȚI		
Partener	Funcția în CS	Tip/Observații
Oană Marinela Evaluator	Membru	Privat
SC Agroprest Șibot SRL	Membru	Privat
SOCIETATE CIVILĂ		
Partener	Funcția în CS	Tip/Observații
Composesoratul "Meteșana"	Președinte	ONG
Asociația pentru Integrarea Romilor Șibot	Membru	ONG
PERSOANE FIZICE RELEVANTE		
Partener	Funcția în CS	Tip/Observații

## **CAPITOLUL XII: Descrierea mecanismelor de evitare a posibilelor conflicte de interese conform legislației naționale**

Pentru garantarea transparenței decizionale în procesul de selecție a proiectelor se vor lua toate măsurile de prevenire a conflictului de interese, prevederi care vor fi consemnate în Regulamentul de organizare și funcționare a Comitetului de Selecție și Comisiei de Contestații.

Persoanele care participă direct în procesul de verificare/evaluare a cererilor de finanțare (experți GAL, membri Comitetului de Selecție și Comisiei de Contestații) nu pot fi solicitanți și/sau nu pot acorda servicii de consultanță unui solicitant. Dacă experții GAL solicită completări ale documentației depuse în vederea verificării/evaluării, această activitate nu are un caracter de consultanță.

Nu au dreptul să fie implicați în procesul de verificare/evaluare/aprobare a cererilor de finanțare în cadrul unei proceduri de selecție următoarele persoane:

cele care dețin părți sociale, părți de interes, acțiuni din capitalul subscris al unuia dintre solicitanți sau care fac parte din consiliul de administrație/organul de conducere ori de supervizare a unuia dintre solicitanți;

soț/soție, rudă sau afin până la gradul al doilea inclusiv cu persoane care dețin părți sociale, părți de interes, acțiuni din capitalul subscris al unuia dintre solicitanți ori care fac parte din consiliul de administrație/organul de conducere sau de supervizare a unuia dintre solicitanți;

cele despre care se constată că pot avea un interes de natură să le afecteze imparțialitatea pe parcursul procesului de verificare/evaluare/aprobare a cererilor de finanțare.

Persoanele care participă direct la procedura de verificare/evaluare/aprobare a cererilor de finanțare în cadrul unei proceduri de selecție, precum și cele implicate în procesul de verificare a cererilor de plată prezentate de beneficiari sunt obligate să completeze o declarație pe propria răspundere din care să rezulte evitarea conflictelor de interese.

În caz de incompatibilitate exercitării sarcinilor la procesul de selecție a unui membru din Comitetul de Selecție, acesta nu va participa la selecție. În caz de incompatibilitate sau de imposibilitatea exercitării sarcinilor la procesul de selecție a președintelui Comitetului de Selecție, acesta se va înlocui cu unul dintre membrii Comitetului de Selecție.

Dacă unul din proiectele depuse pentru selectare aparține unuia din membrii Comitetului de Selecție sau afini, în conformitate cu prevederile legale, persoana în cauză nu are drept de vot și nu va participa la întâlnirea comitetului respectiv pentru sesiunea de selecție în cauză.

În situația în care, în cursul procedurii de verificare/evaluare/aprobare unul dintre membrii desemnați de Comitetul de Selecție constată că se află în situația de conflict de interese, acesta are obligația de a semnală și de a solicita de îndată înlocuirea sa din componența comitetului respectiv.

Anexa 4 -Planul de finanțare

VALOARE SDL COMPONENTA A	Suprafață TERITORIUL GAL	Populație TERITORIUL GAL	VALOARE TOTALĂ COMPONENTA A (EURO)
	1.287	36.159	1.985.960

COMPONENTA A+B	PRIORITATE	MĂSURA	INTENSITATEA SPRIJINULUI	CONTRIBUȚIA PUBLICĂ NERAMBURSABILĂ/ MĂSURĂ <sup>2</sup> (FEADR + BUGET NAȚIONAL) EURO	CONTRIBUȚIA PUBLICĂ NERAMBURSABILĂ/PRIORITATE (FEADR + BUGET NAȚIONAL) EURO	VALOARE PROCENTUALĂ <sup>3</sup> (%)
	6	M1/6B Servicii de bază pentru economia și populația rurală	100%	1.197.013,69 1.313.785,89	1.666.423,53 1.783.195,73	63,43%
		M3/6A Crearea și dezvoltarea de activități non-agricole pe teritoriul GAL	90%	334.687,67		
		M7/6A Valorificarea patrimoniului natural din zona montană prin înființarea de activități recreative	90%	54.875,89		
		M4/6B Infrastructura pentru integrarea minorităților locale	100%	62.500,00		
		M5/6B Dezvoltarea infrastructurii sociale destinată populației din teritoriul GAL VA-VM	100%	17.346,28		
	2	M2/2A Investiții în exploatarea agricolă și în procesarea produselor agricole	50%, 70 %, 90%	316.295,63	316.295,63	11,25%
	3	M6/3A Sprijin pentru dezvoltarea și promovarea de structuri asociative	90%, 100%	149.997,00	149.997,00	5,34%
	Cheltuieli de funcționare și animare <sup>4</sup>				532.794,15 561.968,95	19,99%
	TOTAL COMPONENTA A+B				2.665.510,31 2.811.457,31	

<sup>[1]</sup> Va fi completată cu valoarea aferentă teritoriului și populației vizate de SDL, exprimată în Euro.

<sup>[2]</sup> Alocarea financiară pe măsuri va fi stabilită în funcție de nevoile identificate.

<sup>[3]</sup> Va fi indicată valoarea procentuală pe fiecare prioritate raportată la costurile publice totale efectuate pentru componenta A/ componenta B.

<sup>[4]</sup> Valoarea nu trebuie să depășească 20% (25% pentru Delta Dunării) din costurile publice totale efectuate pentru această strategie.

<sup>[5]</sup> Nu va fi completată la momentul depunerii SDL. Valoarea aferentă componente B va fi comunicată ulterior publicării raportului final de selecție, în vederea definitivării planului de finanțare.